

รายงาน หมู่บ้านชนบทไทย

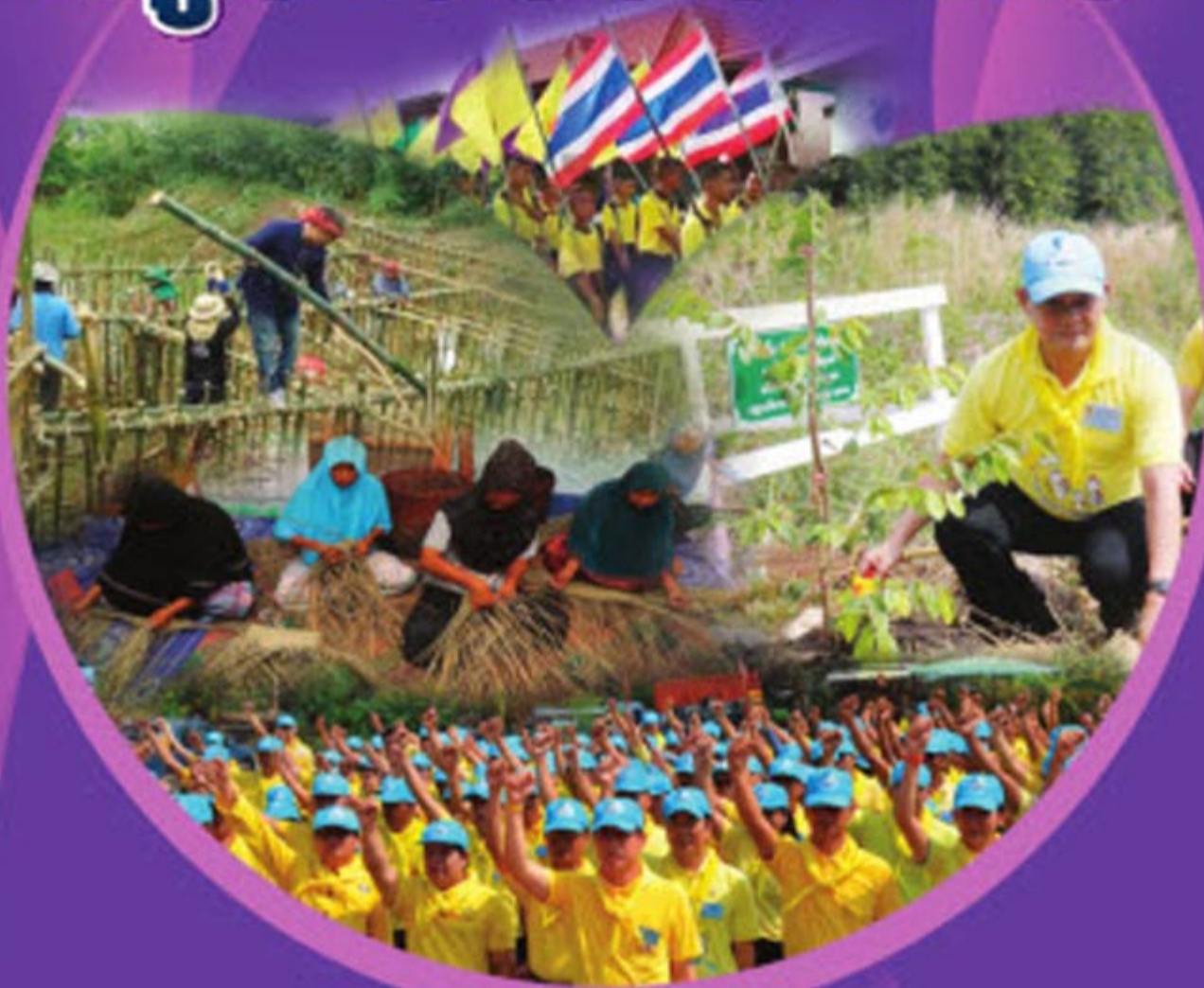

จากข้อมูลพื้นฐานระดับหมู่บ้าน (ทชช. 2ค) ปี 2562
โดย คณะกรรมการอำนวยการงานพัฒนาคุณภาพชีวิตของประชาชน (พชช.)

ชื่อเรื่อง : รายงานหมู่บ้านชนบทไทย จากข้อมูลพื้นฐานระดับหมู่บ้าน (กชช. 2ค) ปี 2562

จัดทำโดย : คณะกรรมการอำนวยการงานพัฒนาคุณภาพชีวิตของประชาชน (พชช.)

ISBN : 978-974-458-648-3

ปีที่พิมพ์ : พ.ศ. 2562

จำนวน : 134 หน้า

ครั้งที่พิมพ์ : ครั้งที่ 1

จำนวนพิมพ์ : 2,000 เล่ม

พิมพ์ที่ : บริษัท บีทีเอส เพรส จำกัด

คำนำ

เอกสารรายงานหมู่บ้านชนบทไทย จากข้อมูลพื้นฐานระดับหมู่บ้าน (กชช. 2ค) ปี 2562 เป็นเอกสารที่นำเสนอผลการจัดเก็บข้อมูล กชช. 2ค ที่แสดงให้เห็นสถานการณ์การพัฒนาหมู่บ้านในชนบททั่วประเทศ ทั้งด้านข้อมูลสภาพทั่วไป และสภาพปัญหาของหมู่บ้านในชนบทด้านต่าง ๆ เช่น โครงสร้างพื้นฐาน สภาพพื้นฐานทางเศรษฐกิจ สภาพแรงงาน สุขภาพและอนามัย ความรู้และการศึกษา การมีส่วนร่วมและความเข้มแข็งของชุมชน ทรัพยากรธรรมชาติและสิ่งแวดล้อม ความปลอดภัยจากภัยพิบัติและความเสี่ยงในชุมชน รวมทั้งการวิเคราะห์สภาพปัญหา ระดับความรุนแรงของปัญหาด้านต่าง ๆ ที่หมู่บ้านในชนบทเผชิญอยู่ ในภาพรวมระดับประเทศ ระดับภาค และการจัดระดับการพัฒนาของหมู่บ้าน ซึ่งแบ่งออกเป็น 3 ระดับ คือ หมู่บ้านเร่งรัดพัฒนาอันดับ 1 หมู่บ้านเร่งรัดพัฒนาอันดับ 2 และหมู่บ้านเร่งรัดพัฒนาอันดับ 3

กรมการพัฒนาชุมชน กระทรวงมหาดไทย ในฐานะฝ่ายเลขานุการคณะกรรมการอำนวยการงานพัฒนาคุณภาพชีวิตของประชาชน (พชช.) รับผิดชอบในการบริหารการจัดเก็บข้อมูลพื้นฐานระดับหมู่บ้าน (กชช. 2ค) เป็นประจำทุก 2 ปี ตามมติคณะรัฐมนตรี เมื่อวันที่ 22 กันยายน 2530 โดยข้อมูล กชช. 2ค เป็นข้อมูลกลางของประเทศที่มีความสำคัญต่อการบริหารการพัฒนาชนบทของทุกภาคส่วน ทั้งภาครัฐ ภาคเอกชน องค์กรปกครองส่วนท้องถิ่น และกลุ่มองค์กรเครือข่าย ซึ่งทำให้ทราบพื้นที่เป้าหมายในการวางแผนแก้ไขปัญหาและพัฒนาคุณภาพชีวิตของประชาชนให้ดียิ่งขึ้น และตรงตามความต้องการของประชาชนอย่างแท้จริง

กรมการพัฒนาชุมชน กระทรวงมหาดไทย ในฐานะฝ่ายเลขานุการคณะกรรมการอำนวยการงานพัฒนาคุณภาพชีวิตของประชาชน (พชช.) หวังเป็นอย่างยิ่งว่า เอกสารรายงาน “หมู่บ้านชนบทไทย จากข้อมูลพื้นฐานระดับหมู่บ้าน (กชช. 2ค) ปี 2562” จะเป็นประโยชน์ต่อการพัฒนาชนบทของทุกภาคส่วนในทุกระดับต่อไป

กรมการพัฒนาชุมชน
กระทรวงมหาดไทย
สิงหาคม 2562





สารบัญ

หน้า

คำนำ

บทสรุปสำหรับผู้บริหาร

7

ส่วนที่ 1 สภาพทั่วไปของหมู่บ้านในชนบทไทย

15

ส่วนที่ 2 สภาพปัญหาและระดับการพัฒนาของหมู่บ้าน

63

2.1 สภาพปัญหาตามตัวชี้วัด

64

1) ด้านโครงสร้างพื้นฐาน (7 ตัวชี้วัด)

64

2) ด้านสภาพพื้นฐานทางเศรษฐกิจ (7 ตัวชี้วัด)

72

3) ด้านสุขภาวะและอนามัย (3 ตัวชี้วัด)

80

4) ด้านความรู้และการศึกษา (3 ตัวชี้วัด)

84

5) ด้านการมีส่วนร่วมและความเข้มแข็งของชุมชน (5 ตัวชี้วัด)

88

6) ด้านทรัพยากรธรรมชาติและสิ่งแวดล้อม (5 ตัวชี้วัด)

94

7) ด้านความเสี่ยงของชุมชนและภัยพิบัติ (3 ตัวชี้วัด)

100

2.2 ระดับการพัฒนาของหมู่บ้านชนบทไทย

104

ส่วนที่ 3 ปัญหาที่ควรได้รับการแก้ไขของหมู่บ้านชนบทไทย

111

3.1 สรุปปัญหาที่ควรได้รับการแก้ไข 10 อันดับแรก

112

3.2 จังหวัดที่มีปัญหาที่ควรได้รับการแก้ไข 10 ลำดับแรก

113

ภาคผนวก

123

❖ สภาพปัญหาและลำดับตัวชี้วัดที่มีปัญหา ระดับประเทศ

124

❖ สภาพปัญหาและลำดับตัวชี้วัดที่มีปัญหา ระดับภาค

126



บทสรุปสำหรับผู้บริหาร

ข้อมูลพื้นฐานระดับหมู่บ้าน (กชช. 2ค) คือ ข้อมูลพื้นฐานด้านเศรษฐกิจและสังคมระดับหมู่บ้าน เป็นข้อมูลระดับหมู่บ้านที่แสดงให้เห็นถึงสภาพทั่วไปและสภาพปัญหาของหมู่บ้านในชนบทด้านต่างๆ เช่น โครงสร้างพื้นฐาน สภาพพื้นฐานทางเศรษฐกิจ สภาพแรงงาน สุขภาพและอนามัย ความรู้และการศึกษา การมีส่วนร่วมและความเข้มแข็งของชุมชน ทรัพยากรธรรมชาติและสิ่งแวดล้อม ความปลอดภัยจากภัยพิบัติและความเสี่ยงในชุมชน

ข้อมูล กชช. 2ค เป็นข้อมูล que ดำเนินการจัดเก็บในทุหมู่บ้านเขตชนบท ทุก 2 ปี ตามมติคณะรัฐมนตรี เมื่อวันที่ 22 กันยายน 2530 และ ในปี 2562 ดำเนินการจัดเก็บข้อมูล กชช. 2ค จากทุหมู่บ้านในเขตชนบท จำนวน 70,440 หมู่บ้าน 6,779 ตำบล 875 อำเภอ 76 จังหวัด (มี 3 อำเภอ ที่ไม่มีหมู่บ้านในเขตชนบท คือ อำเภอเกาะสมุย จังหวัดสุราษฎร์ธานี อำเภอเกาะสีชัง จังหวัดชลบุรี และ อำเภอธัญบุรี จังหวัดปทุมธานี) โดยมีผลการจัดเก็บข้อมูลสรุปได้ ดังนี้

หมู่บ้าน ครัวเรือน และประชากร



ข้อมูลสภาพทั่วไปของหมู่บ้านในชนบท

ภาค	หมู่บ้านทั้งหมด	ครัวเรือนทั้งหมด	จำนวนประชากร (คน)		
			ชาย	หญิง	รวม
กลาง	14,932	2,653,445	3,005,235	3,361,719	6,366,954
เหนือ	15,482	2,419,240	2,929,839	3,152,308	6,082,147
ใต้	8,307	1,587,084	2,141,088	2,203,025	4,344,113
ตะวันออกเฉียงเหนือ	31,719	4,223,393	5,528,411	5,779,686	11,308,097
รวม	70,440	10,883,162	13,604,573	14,496,738	28,101,311

1. โครงสร้างพื้นฐาน

1.1 ครัวเรือน ครัวเรือนทั้งหมด จำนวน 10,883,162 ครัวเรือน จาก 70,440 หมู่บ้าน เฉลี่ยหมู่บ้านละ 155 ครัวเรือน โดยภาคใต้ มีจำนวนครัวเรือนเฉลี่ยต่อหมู่บ้านสูงที่สุด เฉลี่ยหมู่บ้านละ 191 ครัวเรือน ขณะที่ภาคตะวันออกเฉียงเหนือ มีจำนวนครัวเรือนเฉลี่ยต่อหมู่บ้านต่ำที่สุด เฉลี่ยหมู่บ้านละ 133 ครัวเรือน

1.2 ประชากร (ที่อาศัยอยู่จริง) จำนวน 28,101,311 คน แยกเป็นเพศชาย 13,604,573 คน คิดเป็นร้อยละ 48.41 และเพศหญิง 14,496,738 คน คิดเป็นร้อยละ 51.59 จำนวนประชากรเฉลี่ยหมู่บ้านละ 399 คน

1.3 แหล่งน้ำดื่ม-น้ำใช้ หมู่บ้านในชนบท มีแหล่งน้ำดื่ม-น้ำใช้ ประเภท

- “บ่อน้ำตื้น” จำนวนทั้งสิ้น 1,206,455 บ่อ จำแนกเป็นบ่อขุดส่วนตัว จำนวน 1,107,019 บ่อ และบ่อขุดสาธารณะ จำนวน 99,436 บ่อ
- “บ่อบาดาล” จำนวนทั้งสิ้น 891,368 บ่อ จำแนกเป็นบ่อบาดาลส่วนตัว จำนวน 785,740 บ่อ และบ่อบาดาลสาธารณะ จำนวน 105,628 บ่อ

1.4 ระบบน้ำประปา หมู่บ้านในชนบทที่ “มีระบบน้ำประปา” จำนวนทั้งหมด 67,314 หมู่บ้าน คิดเป็นร้อยละ 95.56 ครัวเรือน “มีน้ำประปาใช้ตลอดปี” จำนวน 9,853,949 ครัวเรือน คิดเป็นร้อยละ 90.54

1.5 น้ำดื่ม-น้ำใช้ ครัวเรือนในหมู่บ้านชนบท “มีน้ำสะอาดสำหรับดื่มและบริโภคเพียงพอตลอดปี” จำนวน 10,681,768 ครัวเรือน คิดเป็นร้อยละ 98.15 และ “มีน้ำใช้เพียงพอตลอดปี” จำนวน 10,513,678 ครัวเรือน คิดเป็นร้อยละ 96.60

1.6 น้ำเพื่อการเกษตร หมู่บ้านมีปริมาณน้ำจากแหล่งน้ำในหมู่บ้าน สำหรับใช้ในการเพาะปลูกเพียงพอตลอดปี จำนวน 36,089 หมู่บ้าน (ร้อยละ 51.23) เพียงพอเฉพาะฤดูฝน จำนวน 26,685 หมู่บ้าน (ร้อยละ 37.88) และไม่เพียงพอ จำนวน 3,853 หมู่บ้าน (ร้อยละ 5.47) มีหมู่บ้านที่ไม่มีแหล่งน้ำสำหรับเพาะปลูก/ไม่ได้ใช้แหล่งน้ำสำหรับเพาะปลูก จำนวน 3,813 หมู่บ้าน (ร้อยละ 2.57)

1.7 ไฟฟ้า ครัวเรือนในหมู่บ้านชนบท “มีไฟฟ้าใช้” จำนวน 10,870,464 ครัวเรือน คิดเป็นร้อยละ 99.88 และ “ไม่มีไฟฟ้าใช้” จำนวน 12,698 ครัวเรือน คิดเป็นร้อยละ 0.12 ทั้งนี้ มีครัวเรือนในชนบทที่ “ใช้ไฟฟ้าจากพลังงานทดแทน” จำนวนทั้งหมด 26,288 ครัวเรือน คิดเป็นร้อยละ 0.24

2. สภาพพื้นฐานทางเศรษฐกิจ

2.1 การทำนา ครั้วเรือนที่ทำนา มีจำนวน 4,388,061 ครั้วเรือน คิดเป็นร้อยละ 40.32 ในพื้นที่ทำนาทั้งหมด จำนวน 62,236,318 ไร่ โดยภาคตะวันออกเฉียงเหนือ มีพื้นที่ทำนา มากที่สุด จำนวน 39,039,395 ไร่ และครั้วเรือนมีรายได้โดยเฉลี่ยจากการทำนา จำนวน 74,002 บาทต่อปี โดยภาคกลาง มีครั้วเรือนมีรายได้โดยเฉลี่ยจากการทำนามากที่สุด จำนวน 141,451 บาทต่อปี

2.2 การทำไร่อายุสั้น-อายุยาว

- ครั้วเรือนที่ปลูกพืชไร่อายุสั้น มีจำนวนทั้งหมด 888,961 ครั้วเรือน คิดเป็นร้อยละ 8.17 ในพื้นที่ 9,007,466 ไร่ โดยภาคเหนือมีพื้นที่ทำไร่อายุสั้นมากที่สุด จำนวน 4,835,439 ไร่ คิดเป็นร้อยละ 53.68 ของพื้นที่ทำไร่อายุสั้นทั้งหมด

- ครั้วเรือนที่ปลูกพืชไร่อายุยาว มีจำนวนทั้งหมด 1,157,695 ครั้วเรือน คิดเป็นร้อยละ 10.64 ในพื้นที่ 18,281,890 ไร่ โดยภาคตะวันออกเฉียงเหนือ มีพื้นที่ทำไร่อายุยาวมากที่สุด จำนวน 8,457,176 ไร่ คิดเป็นร้อยละ 46.26 ของพื้นที่ทำไร่อายุยาวทั้งหมด

2.3 การทำสวนผลไม้ ครั้วเรือนทำสวนผลไม้ จำนวน 597,331 ครั้วเรือน คิดเป็นร้อยละ 5.49 ในพื้นที่ 4,969,295 ไร่ โดยภาคกลาง มีพื้นที่ทำสวนผลไม้ มากที่สุด เป็นจำนวน 2,072,687 ไร่ คิดเป็นร้อยละ 41.71 ของพื้นที่ทำสวนผลไม้ทั้งหมด

2.4 การทำสวนยางพารา ครั้วเรือนทำสวนยางพารา จำนวน 1,101,646 ครั้วเรือน คิดเป็นร้อยละ 10.12 ในพื้นที่ทำสวนยางพารา จำนวนทั้งหมด 17,109,499 ไร่ โดยภาคใต้ มีพื้นที่ทำสวนยางพารา มากที่สุด เป็นจำนวนถึง 11,258,470 ไร่ คิดเป็นร้อยละ 65.80 ของพื้นที่ทำสวนยางพาราทั้งหมด

2.5 การปลูกพืชเศรษฐกิจอื่น ๆ และการเกษตรฤดูแล้ง

- ครั้วเรือนปลูกพืชเศรษฐกิจอื่น ๆ จำนวน 607,204 ครั้วเรือน คิดเป็นร้อยละ 5.58 ในพื้นที่ปลูกจำนวนทั้งหมด 8,583,374 ไร่ โดยภาคใต้ มีพื้นที่ปลูกพืชเศรษฐกิจอื่น ๆ มากที่สุด เป็นจำนวน 4,055,848 ไร่

- ครั้วเรือนทำการเกษตรฤดูแล้ง จำนวน 217,667 ครั้วเรือน คิดเป็นร้อยละ 2.00 ในพื้นที่ทำการเกษตรฤดูแล้ง มีจำนวนทั้งหมด 573,312 ไร่ โดยภาคเหนือ มีพื้นที่ทำการเกษตรฤดูแล้งมากที่สุด เป็นจำนวน 278,239 ไร่

2.6 การประกอบอุตสาหกรรมในครั้วเรือน และสถานประกอบการและอุตสาหกรรมในท้องถิ่น

- ครั้วเรือนประกอบอาชีพอุตสาหกรรมในครั้วเรือน จำนวน 182,891 ครั้วเรือน คิดเป็นร้อยละ 1.68 โดยภาคตะวันออกเฉียงเหนือ มีครั้วเรือนที่ประกอบอาชีพอุตสาหกรรมในครั้วเรือน มากที่สุด จำนวน 92,150 ครั้วเรือน

- ครั้วเรือนทำงานในสถานประกอบการภายในตำบล จำนวน 234,824 ครั้วเรือน คิดเป็นร้อยละ 2.16

- ครั้วเรือนทำงานในสถานประกอบการภายนอกตำบล จำนวน 399,628 ครั้วเรือน คิดเป็นร้อยละ 3.67

3. สุขภาพและอนามัย

3.1 การได้รับบริการและดูแลสุขภาพอนามัย กรณีเจ็บป่วยรุนแรง คนส่วนมากในหมู่บ้าน เดินทางไปรับการรักษาพยาบาลจากโรงพยาบาลของรัฐ โดยใช้เวลาในการเดินทาง ดังนี้

- | | |
|-------------------------|---|
| 1) ภายในครึ่งชั่วโมง | จำนวน 55,050 หมู่บ้าน คิดเป็นร้อยละ 78.15 |
| 2) ภายในเวลา 31-60 นาที | จำนวน 14,019 หมู่บ้าน คิดเป็นร้อยละ 19.90 |
| 3) มากกว่า 1 ชั่วโมง | จำนวน 1,371 หมู่บ้าน คิดเป็นร้อยละ 1.95 |

3.2 การกีฬา หมู่บ้าน/ชุมชน ทั่วประเทศ

- มีการฝึกสอนกีฬาให้กับประชาชนในหมู่บ้าน/ชุมชน จำนวน 40,995 หมู่บ้าน คิดเป็นร้อยละ 58.20 รวม 101,850 ครั้ง
- มีการจัดแข่งขันกีฬาภายในหมู่บ้าน/ชุมชน จำนวน 48,761 หมู่บ้าน คิดเป็นร้อยละ 69.22 รวม 95,977 ครั้ง
- เข้าร่วมการแข่งขันกีฬาระหว่างหมู่บ้าน/ชุมชน จำนวน 53,063 หมู่บ้าน คิดเป็นร้อยละ 75.33

4. ความรู้และการศึกษา

ในรอบปีที่ผ่านมาคนในหมู่บ้านได้รับการฝึกอบรมจากหน่วยงานราชการ รัฐวิสาหกิจ และภาคเอกชน ทั้งในและนอกหมู่บ้าน ดังนี้

4.1 การฝึกอบรมด้านอาชีพ ของคนในหมู่บ้าน

- 1) ด้านเกษตรกรรม จำนวน 1,374,131 คน คิดเป็นร้อยละ 4.89
- 2) ด้านอุตสาหกรรม จำนวน 461,875 คน คิดเป็นร้อยละ 1.64
- 3) ด้านการค้า การตลาดและการบริการ จำนวน 520,753 คน คิดเป็นร้อยละ 1.85

4.2 การฝึกอบรมด้านการศึกษา ของคนในหมู่บ้าน

- 1) การฝึกอบรมคุณธรรมจริยธรรม หน้าที่และสิทธิพลเมือง จำนวน 1,355,130 คน คิดเป็นร้อยละ 4.82
- 2) การอนุรักษ์ทรัพยากรธรรมชาติและสิ่งแวดล้อม จำนวน 1,252,020 คน คิดเป็นร้อยละ 4.46
- 3) การเรียนรู้การใช้งานด้านเทคโนโลยีสารสนเทศ จำนวน 811,318 คน คิดเป็นร้อยละ 2.89
- 4) การเรียนรู้ตามแนวทางพระราชดำริ จำนวน 1,959,673 คน คิดเป็นร้อยละ 6.97
- 5) การเรียนรู้ด้านกฎหมายในชีวิตประจำวัน จำนวน 801,739 คน คิดเป็นร้อยละ 2.85
- 6) การเรียนรู้ด้านสวัสดิการสังคม จำนวน 1,028,489 คน คิดเป็นร้อยละ 3.66

5. การมีส่วนร่วมและความเข้มแข็งของชุมชน

5.1 การจัดเวทีประชาคมในการค้นหาปัญหา แก้ไขปัญหา และจัดทำแผนชุมชน

หมู่บ้านส่วนใหญ่มีการจัดเวทีประชาคม ปีละ 1-6 ครั้ง จำนวน 44,082 หมู่บ้าน คิดเป็นร้อยละ 62.58 และจัดเวทีมากกว่าปีละ 6 ครั้ง จำนวน 24,380 หมู่บ้าน คิดเป็นร้อยละ 34.61 และมีจำนวน 1,978 หมู่บ้าน หรือคิดเป็นร้อยละ 2.81 ที่ไม่มีการจัดเวทีประชาคม

5.2 การจัดทำแผนชุมชนและการนำแผนชุมชนไปปฏิบัติ

ในรอบปีที่ผ่านมา หมู่บ้านมีการจัดทำแผนชุมชนและนำแผนชุมชนไปปฏิบัติ จำนวน 58,651 หมู่บ้าน คิดเป็นร้อยละ 83.26 มีการจัดทำแผนชุมชนแต่ไม่ได้้นำแผนชุมชนไปปฏิบัติ จำนวน 10,496 หมู่บ้าน คิดเป็นร้อยละ 14.90 และไม่มีการจัดทำแผนชุมชน จำนวน 1,293 หมู่บ้าน หรือคิดเป็นร้อยละ 1.84

5.3 การมีส่วนร่วมทำกิจกรรมสาธารณะ และการเป็นสมาชิกกลุ่ม สหกรณ์ กองทุน

ในรอบปีที่ผ่านมา หมู่บ้านในชนบทมีครัวเรือนมีส่วนร่วมทำกิจกรรมสาธารณะเพื่อประโยชน์ของชุมชน จำนวนมากกว่า 7,509,908 ครัวเรือน คิดเป็นถึงร้อยละ 69.00 ของครัวเรือนทั้งหมด โดยมีคนในครัวเรือนเข้าเป็นสมาชิกกลุ่ม สหกรณ์ กองทุน จำนวนมากกว่า 7,615,230 ครัวเรือน ซึ่งคิดเป็นร้อยละ 69.97 ของครัวเรือนทั้งหมด

5.4 ภูมิปัญญาท้องถิ่น ภูมิปัญญาชาวบ้าน และศูนย์การเรียนรู้ชุมชน

หมู่บ้านในชนบท มีผู้รู้ภูมิปัญญาท้องถิ่น ภูมิปัญญาชาวบ้าน และปราชญ์ชาวบ้าน จำนวน 2,941,563 คน โดยมีศูนย์เรียนรู้ชุมชน จำนวน 22,422 หมู่บ้าน คิดเป็นร้อยละ 31.83 รวมทั้งสิ้น 29,168 แห่ง และครัวเรือนได้เรียนรู้จากปราชญ์ชาวบ้าน/ศูนย์เรียนรู้ชุมชน จำนวน 2,745,673 ครัวเรือน คิดเป็นร้อยละ 25.23 ของครัวเรือนทั้งหมด

6. ทรัพยากรธรรมชาติและสิ่งแวดล้อม

6.1 **คุณภาพดิน** หมู่บ้านที่ไม่มีปัญหาคุณภาพดิน ทั้งหมดจำนวน 56,597 หมู่บ้าน คิดเป็นร้อยละ 80.35 ของจำนวนหมู่บ้านทั้งหมด มีปัญหาดินตื้น หน้าดินถูกชะล้าง ดินจืด ทั้งหมดจำนวน 5,688 หมู่บ้าน และมีปัญหาดินมีกรวดทราย ดินดาน ดินเค็ม ดินเปรี้ยว ทั้งหมดจำนวน 8,155 หมู่บ้าน

6.2 **คุณภาพแหล่งน้ำผิวดิน** คุณภาพแหล่งน้ำผิวดินของหมู่บ้าน หมู่บ้านที่มีแหล่งน้ำผิวดินที่มีคุณภาพเหมาะสมดี จำนวน 54,678 แห่ง คิดเป็นร้อยละ 59.80 ของจำนวนแหล่งน้ำผิวดินทั้งหมด มีคุณภาพเหมาะสมพอใช้ จำนวน 31,525 แห่ง และมีคุณภาพไม่เหมาะสม จำนวน 5,234 แห่ง

6.3 **พื้นที่ป่าชุมชน** หมู่บ้านมีพื้นที่ป่าชุมชนทั้งหมด จำนวน 11,177 หมู่บ้าน (ร้อยละ 15.87) เป็นเนื้อที่จำนวน 1,435,888 ไร่ เฉลี่ยหมู่บ้านละ 128 ไร่ โดยภาคเหนือ มีพื้นที่ป่าชุมชนมากที่สุด จำนวน 784,261 ไร่ คิดเป็นร้อยละ 54.62 ของพื้นที่ป่าชุมชนทั้งหมด หรือเฉลี่ยหมู่บ้านละ 267 ไร่

7. ความเสี่ยงของชุมชนและภัยพิบัติ

7.1 การใช้ยาเสพติดในหมู่บ้าน

- หมู่บ้านที่มีการใช้ยาเสพติด จำนวน 56,698 หมู่บ้าน คิดเป็นร้อยละ 80.49
- หมู่บ้านในชนบทมีสถานการณ์การใช้ยาเสพติดในหมู่บ้านลดลง จำนวน 40,642 หมู่บ้าน คิดเป็นร้อยละ 57.70 มีสถานการณ์การใช้ยาเสพติดในหมู่บ้านคงที่ จำนวน 26,956 หมู่บ้าน คิดเป็นร้อยละ 38.27 และมีสถานการณ์การใช้ยาเสพติดในหมู่บ้านเพิ่มขึ้น จำนวน 2,842 หมู่บ้าน คิดเป็นร้อยละ 4.03

7.2 **การดำเนินกิจกรรมป้องกันและแก้ไขปัญหายาเสพติด** หมู่บ้านที่ไม่มีการดำเนินการป้องกันและแก้ไขปัญหายาเสพติด จำนวน 11,582 หมู่บ้าน คิดเป็นร้อยละ 16.44 มีการดำเนินการป้องกันและแก้ไขปัญหายาเสพติด จำนวน 58,854 หมู่บ้าน คิดเป็นร้อยละ 83.55

7.3 **ความเสี่ยงจากภัยพิบัติ** หมู่บ้านในชนบทมีหมู่บ้านที่มีความเสี่ยงจากภัยพิบัติ จำนวน 15,755 หมู่บ้าน คิดเป็นร้อยละ 22.37 โดยแยกเป็น มีความเสี่ยงจากภัยน้ำท่วม/ดินถล่ม/พายุ จำนวน 15,755 หมู่บ้าน มีความเสี่ยงจากภัยแล้ง จำนวน 13,250 หมู่บ้าน มีความเสี่ยงจาก ภัยไฟฟ้า/หมอกควัน/ควันพิษ จำนวน 13,214 หมู่บ้าน และจากภัยอื่นๆ รวมจำนวน 11,904 หมู่บ้าน

ทั้งนี้ มีหมู่บ้านที่มีการเตรียมความพร้อมรับมือ ภัยพิบัติ จำนวน 38,003 หมู่บ้าน คิดเป็นร้อยละ 53.95

7.4 **การประสบภัยพิบัติในหมู่บ้าน** ในรอบปีที่ผ่านมา มีครัวเรือนในชนบทที่ประสบภัยพิบัติ ทำให้บ้านเรือนเสียหาย หรือทำให้คนในครัวเรือนได้รับบาดเจ็บหรือเสียชีวิต จากภัยน้ำท่วม ดินถล่ม พายุ ไฟป่า ควันพิษ/หมอกควัน ภัยแล้ง หรือภัยการก่อความไม่สงบ ฯลฯ รวมทั้งสิ้นจำนวน 200,687 ครัวเรือน คิดเป็นร้อยละ 1.84 ของจำนวนครัวเรือนทั้งหมด โดยภาคเหนือมีครัวเรือนที่ประสบภัยมากที่สุด จำนวน 68,424 ครัวเรือน

สรุปผลการจัดเก็บข้อมูลพื้นฐานระดับหมู่บ้าน (กชช. 2ค) ปี 2562 (ตามตัวชี้วัด)

1. ปัญหาที่ควรได้รับการแก้ไข 5 ลำดับแรก

(เรียงลำดับจากจำนวนหมู่บ้านที่เป็นปัญหาจำนวนมากไปหาน้อย)

1) ตัวชี้วัดที่ 32 ความปลอดภัยจากภัยพิบัติ	มีปัญหามาก	38,200 หมู่บ้าน	คิดเป็นร้อยละ	54.23
2) ตัวชี้วัดที่ 20 การได้รับการศึกษา	มีปัญหามาก	36,568 หมู่บ้าน	คิดเป็นร้อยละ	51.91
3) ตัวชี้วัดที่ 17 การกีฬา	มีปัญหามาก	29,681 หมู่บ้าน	คิดเป็นร้อยละ	42.14
4) ตัวชี้วัดที่ 21 การมีส่วนร่วมของชุมชน	มีปัญหามาก	23,853 หมู่บ้าน	คิดเป็นร้อยละ	33.86
5) ตัวชี้วัดที่ 24 การเรียนรู้โดยชุมชน	มีปัญหามาก	22,481 หมู่บ้าน	คิดเป็นร้อยละ	31.92

2. ระดับการพัฒนาของหมู่บ้าน

2.1 จำนวนหมู่บ้านในแต่ละระดับการพัฒนา

1) หมู่บ้านเร่งรัดพัฒนาอันดับ 1	จำนวน	451 หมู่บ้าน	คิดเป็นร้อยละ	0.64
2) หมู่บ้านเร่งรัดพัฒนาอันดับ 2	จำนวน	20,757 หมู่บ้าน	คิดเป็นร้อยละ	29.47
3) หมู่บ้านเร่งรัดพัฒนาอันดับ 3	จำนวน	49,232 หมู่บ้าน	คิดเป็นร้อยละ	69.89

เร่งรัดฯ อันดับ

1

จำนวน 451 หมู่บ้าน
ร้อยละ 0.64

เร่งรัดฯ อันดับ

2

จำนวน 20,757 หมู่บ้าน
ร้อยละ 29.47

เร่งรัดฯ อันดับ

3

จำนวน 49,232 หมู่บ้าน
ร้อยละ 69.89

2.2 จำนวนหมู่บ้านเร่งรัดพัฒนาอันดับ 1 จำแนกรายภาค

- | | | |
|--------------------------|-----------|----------|
| 1) ภาคกลาง | จำนวน 78 | หมู่บ้าน |
| 2) ภาคเหนือ | จำนวน 150 | หมู่บ้าน |
| 3) ภาคใต้ | จำนวน 56 | หมู่บ้าน |
| 4) ภาคตะวันออกเฉียงเหนือ | จำนวน 167 | หมู่บ้าน |

2.3 จังหวัดที่มีจำนวนหมู่บ้านเร่งรัดพัฒนาอันดับ 1 มากที่สุด 5 จังหวัดแรก

- | | | |
|---------------------|----------|----------|
| 1) จังหวัดเชียงใหม่ | จำนวน 68 | หมู่บ้าน |
| 2) จังหวัดบุรีรัมย์ | จำนวน 47 | หมู่บ้าน |
| 3) จังหวัดชัยภูมิ | จำนวน 46 | หมู่บ้าน |
| 4) จังหวัดกาญจนบุรี | จำนวน 43 | หมู่บ้าน |
| 5) จังหวัดสุรินทร์ | จำนวน 33 | หมู่บ้าน |

หมู่บ้านเร่งรัดพัฒนาอันดับ 1 ทั้งหมด จำนวน 451 หมู่บ้าน พบว่าตัวชี้วัดที่มีปัญหามาก 10 ลำดับแรกที่ควรได้รับการแก้ไข คือ เรื่องความปลอดภัยจากภัยพิบัติ การได้รับการศึกษา การกีฬา การมีส่วนร่วมของชุมชน การเรียนรู้โดยชุมชน การเข้าถึงแหล่งเงินทุน การมีงานทำ การติดต่อสื่อสาร ผลผลิตจากการทำการเกษตรอื่น ๆ การรวมกลุ่มของชุมชน





ส่วนที่

1



**สภาพทั่วไป
ของหมู่บ้านในชนบท**

จากการสำรวจข้อมูลพื้นฐานระดับหมู่บ้าน (กชช. 2ค) ซึ่งเป็นการสำรวจข้อมูลพื้นฐานด้านเศรษฐกิจและสังคมระดับหมู่บ้าน เป็นข้อมูลในระดับหมู่บ้านที่แสดงให้เห็นสภาพทั่วไป และสภาพปัญหาของหมู่บ้านในชนบทด้านต่าง ๆ เช่น โครงสร้างพื้นฐาน สภาพพื้นฐานทางเศรษฐกิจ สภาพแรงงาน สุขภาพและอนามัย ความรู้และการศึกษา การมีส่วนร่วมและความเข้มแข็งของชุมชน ทรัพยากรธรรมชาติและสิ่งแวดล้อม ความปลอดภัยจากภัยพิบัติและความเสี่ยงในชุมชน เป็นข้อมูลที่ดำเนินการจัดเก็บทุกหมู่บ้าน ในชนบท ทุก 2 ปี ซึ่งผลการดำเนินการจัดเก็บข้อมูลใน ปี 2562 ผลสรุปดังนี้

หมู่บ้าน ครัวเรือน และประชากร

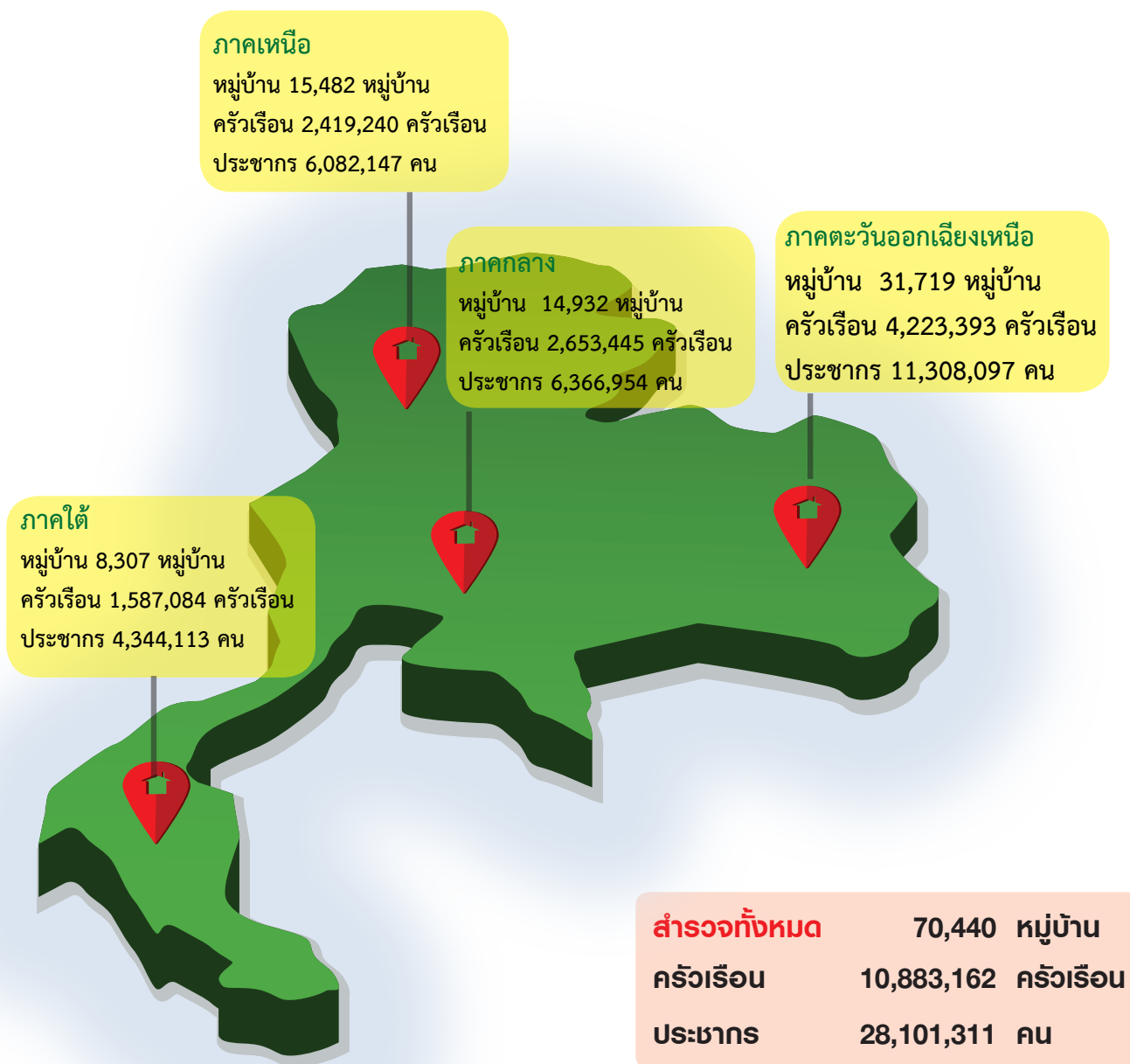

ภาค	หมู่บ้านทั้งหมด	ครัวเรือนทั้งหมด	จำนวนประชากร (คน)		
			ชาย	หญิง	รวม
กลาง	14,932	2,653,445	3,005,235	3,361,719	6,366,954
เหนือ	15,482	2,419,240	2,929,839	3,152,308	6,082,147
ใต้	8,307	1,587,084	2,141,088	2,203,025	4,344,113
ตะวันออกเฉียงเหนือ	31,719	4,223,393	5,528,411	5,779,686	11,308,097
รวม	70,440	10,883,162	13,604,573	14,496,738	28,101,311

ครัวเรือน

หมู่บ้านในชนบทมีครัวเรือนทั้งหมด จำนวน 10,883,162 ครัวเรือน จาก 70,440 หมู่บ้าน เฉลี่ยหมู่บ้านละ 155 ครัวเรือน โดยภาคใต้ มีจำนวนครัวเรือนเฉลี่ยต่อหมู่บ้านสูงที่สุด เฉลี่ยหมู่บ้านละ 191 ครัวเรือน ขณะที่ภาคตะวันออกเฉียงเหนือ มีจำนวนครัวเรือนเฉลี่ยต่อหมู่บ้านต่ำที่สุด เฉลี่ยหมู่บ้านละ 133 ครัวเรือน

ประชากร

ประชากรที่อาศัยอยู่จริงในหมู่บ้านชนบท มีจำนวนทั้งหมด 28,101,311 คน แยกเป็นเพศชาย 13,604,573 คน คิดเป็นร้อยละ 48.41 และเพศหญิง 14,496,738 คน คิดเป็นร้อยละ 51.59

สำหรับจำนวนประชากรเฉลี่ยต่อหมู่บ้าน มีจำนวนเฉลี่ยหมู่บ้านละ 399 คน โดยภาคใต้ มีจำนวนประชากรเฉลี่ยต่อหมู่บ้านสูงที่สุด คือ หมู่บ้านละ 523 คน ขณะที่ภาคตะวันออกเฉียงเหนือ มีจำนวนประชากรเฉลี่ยต่อหมู่บ้านต่ำที่สุด หมู่บ้านละ 357 คน

โครงสร้างพื้นฐาน

แหล่งน้ำดื่ม-น้ำใช้-น้ำเพื่อการเกษตร

ครัวเรือนในชนบท

“มีน้ำสะอาดสำหรับดื่มและบริโภคเพียงพอตลอดปี” จำนวน 10,681,768 ครัวเรือน คิดเป็น 98.15%

“น้ำใช้เพียงพอตลอดปี” จำนวนทั้งหมด 10,513,678 ครัวเรือน คิดเป็น 96.60%

หมู่บ้านในชนบทมี “ระบบประปา” จำนวน 67,314 หมู่บ้าน คิดเป็น 95.56%

ครัวเรือนในชนบท “มีน้ำประปาใช้ตลอดปี” จำนวน 9,853,949 ครัวเรือน คิดเป็น 90.54%

หมู่บ้านในชนบทมี “บ่อน้ำตื้น”
(ใส่ปลอกซีเมนต์, ไม้, คอนกรีตและ บ่อดิน)
จำนวน 1,206,455 บ่อ
- บ่อขุดส่วนตัว จำนวน 1,107,019 บ่อ
- บ่อขุดสาธารณะ จำนวน 99,436 บ่อ

หมู่บ้านในชนบทมี “บ่อบาดาล”
(บ่อดอก บ่อเจาะ) จำนวน 891,368 บ่อ
- บ่อบาดาลส่วนตัว จำนวน 785,740 บ่อ
- บ่อบาดาลสาธารณะ จำนวน 105,628 บ่อ

หมู่บ้านในชนบทมี “น้ำสำหรับการเพาะปลูก”
เพียงพอตลอดปี จำนวน 36,089 หมู่บ้าน คิดเป็น 51.23%
- ภาคกลาง จำนวน 9,643 หมู่บ้าน คิดเป็น 64.58%
- ภาคเหนือ จำนวน 7,064 หมู่บ้าน คิดเป็น 45.63
- ภาคใต้ จำนวน 5,094 หมู่บ้าน คิดเป็น 61.32
- ภาคตะวันออกเฉียงเหนือ จำนวน 14,288 หมู่บ้าน
คิดเป็น 45.05

น้ำดื่ม-น้ำใช้



ภาค	หมู่บ้านทั้งหมด	ครัวเรือนทั้งหมด	มีน้ำสะอาดสำหรับดื่ม และบริโภคเพียงพอตลอดปี		มีน้ำใช้ เพียงพอตลอดปี	
			ครัวเรือน	ร้อยละ	ครัวเรือน	ร้อยละ
กลาง	14,932	2,653,445	2,615,039	98.55	2,574,973	97.04
เหนือ	15,482	2,419,240	2,361,021	97.59	2,331,556	96.38
ใต้	8,307	1,587,084	1,557,060	98.11	1,512,915	95.33
ตะวันออกเฉียงเหนือ	31,719	4,223,393	4,148,648	98.23	4,094,234	96.94
รวม	70,440	10,883,162	10,681,768	98.15	10,513,678	96.60

ครัวเรือนในชนบทที่มีน้ำสะอาดสำหรับดื่มและบริโภคเพียงพอตลอดปี มีจำนวนทั้งหมด 10,681,768 ครัวเรือน คิดเป็นร้อยละ 98.15 โดยภาคกลาง มีครัวเรือนที่มีน้ำสะอาดสำหรับดื่มและบริโภคเพียงพอตลอดปีมากที่สุด คิดเป็นร้อยละ 98.55 และภาคเหนือ มีครัวเรือนที่มีน้ำสะอาดสำหรับดื่มและบริโภคเพียงพอตลอดปีน้อยที่สุด คิดเป็นร้อยละ 97.59

ครัวเรือนในชนบทที่มีน้ำใช้เพียงพอตลอดปี มีจำนวนทั้งหมด 10,513,678 ครัวเรือน คิดเป็นร้อยละ 96.60 โดยภาคกลาง มีครัวเรือน ที่มีน้ำใช้เพียงพอตลอดปีมากที่สุด คิดเป็นร้อยละ 97.04 และภาคใต้ มีครัวเรือนที่มีน้ำใช้เพียงพอตลอดปีน้อยที่สุด คิดเป็นร้อยละ 95.33

แหล่งน้ำดื่ม-น้ำใช้

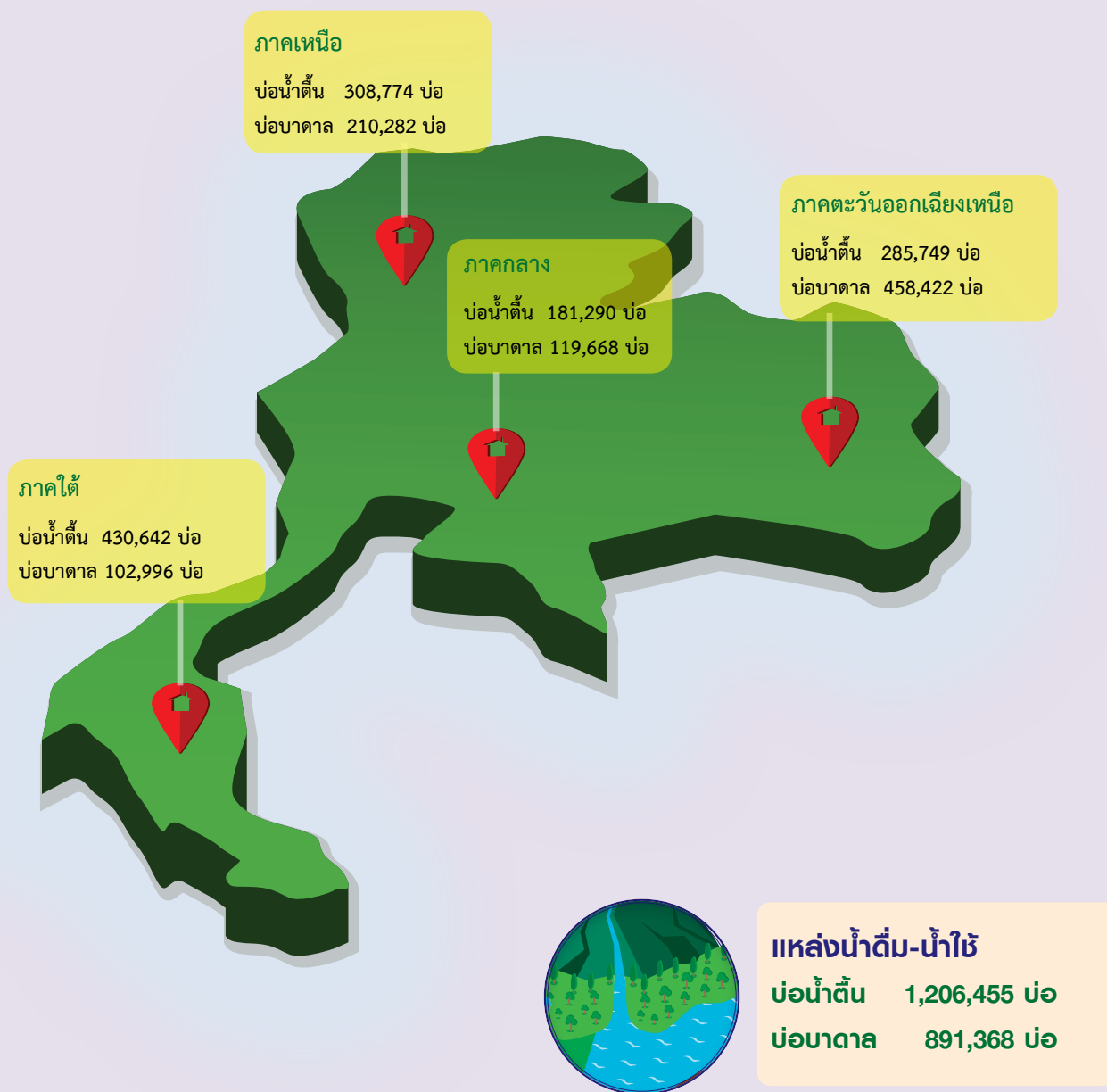

ภาค	บ่อน้ำตื้น			บ่อบาดาล		
	ส่วนตัว	สาธารณะ	รวม	ส่วนตัว	สาธารณะ	รวม
กลาง	165,171	16,119	181,290	96,532	23,136	119,668
เหนือ	284,448	24,326	308,774	185,820	24,462	210,282
ใต้	413,295	17,347	430,642	90,857	12,139	102,996
ตะวันออกเฉียงเหนือ	244,105	41,644	285,749	412,531	45,891	458,422
รวม	1,107,019	99,436	1,206,455	785,740	105,628	891,368

หมู่บ้านในชนบทที่มีบ่อน้ำตื้น (ใส่ปลอกซีเมนต์, ไม้, คอนกรีตและ บ่อดิน) มีจำนวนทั้งหมด 1,206,455 บ่อ จำแนกเป็น บ่อขุดส่วนตัว จำนวน 1,107,019 บ่อ และบ่อขุดสาธารณะ จำนวน 99,436 บ่อ โดยภาคที่มีบ่อน้ำตื้นมากที่สุด คือ ภาคใต้ รองลงมาคือ ภาคเหนือ ภาคตะวันออกเฉียงเหนือ และภาคกลาง ตามลำดับ

หมู่บ้านในชนบทที่มีบ่อบาดาล (บ่อดอก บ่อเจาะ) มีจำนวนทั้งหมด 891,368 บ่อ จำแนกเป็น บ่อบาดาลส่วนตัว จำนวน 785,740 บ่อ และบ่อบาดาลสาธารณะ จำนวน 105,628 บ่อ โดยภาคที่มีบ่อบาดาลมากที่สุด คือ ภาคตะวันออกเฉียงเหนือ รองลงมาคือ ภาคเหนือ ภาคกลาง และภาคใต้ ตามลำดับ

ระบบน้ำประปา



ภาค	หมู่บ้านทั้งหมด	ครัวเรือนทั้งหมด	ระบบประปาหมู่บ้าน			ครัวเรือนที่ใช้น้ำประปาตลอดปี	
			หมู่บ้าน	ร้อยละ	แห่ง	ครัวเรือน	ร้อยละ
กลาง	14,932	2,653,445	14,480	96.97	25,682	2,469,723	93.08
เหนือ	15,482	2,419,240	15,063	97.29	30,875	2,225,551	91.99
ใต้	8,307	1,587,084	7,578	91.22	15,946	1,324,411	83.45
ตะวันออกเฉียงเหนือ	31,719	4,223,393	30,193	95.19	45,380	3,834,264	90.79
รวม	70,440	10,883,162	67,314	95.56	117,883	9,853,949	90.54

หมู่บ้านในชนบทที่มีระบบประปา (น้ำที่เก็บไว้ที่ถังแล้วส่งไปตามท่อถึงครัวเรือน หรือระบบประปาที่ต่อมาจากหมู่บ้านอื่น) มีจำนวนทั้งหมด 67,314 หมู่บ้าน คิดเป็นร้อยละ 95.56 ของจำนวนหมู่บ้านทั้งหมดที่สำรวจ โดยภาคเหนือ มีหมู่บ้านที่มีระบบประปามากที่สุด คิดเป็นร้อยละ 97.29 (15,063 หมู่บ้าน) และภาคใต้ มีหมู่บ้านที่มีระบบประปาน้อยที่สุด คิดเป็นร้อยละ 91.22 (7,578 หมู่บ้าน)

ครัวเรือนในชนบทที่มีน้ำประปาใช้ตลอดปี มีจำนวนทั้งหมด 9,853,949 ครัวเรือน คิดเป็นร้อยละ 90.54 โดยภาคกลาง มีครัวเรือนที่มีน้ำประปาใช้ตลอดปีมากที่สุด คิดเป็นร้อยละ 93.08 และภาคใต้ มีครัวเรือนที่มีน้ำประปาใช้ตลอดปีน้อยที่สุด คิดเป็นร้อยละ 83.45

น้ำเพื่อการเกษตร

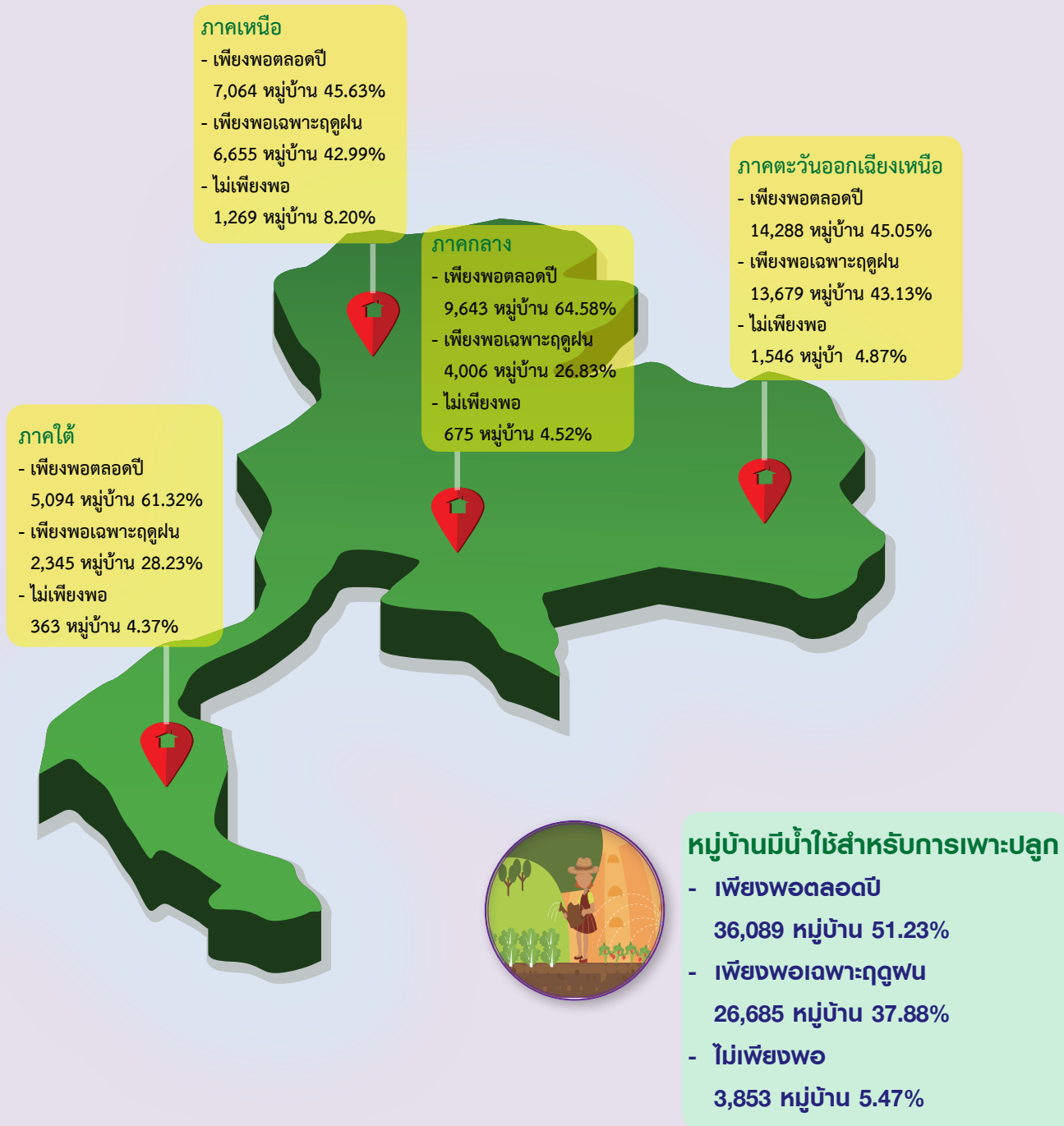

ภาค	หมู่บ้านทั้งหมด	การใช้น้ำจากแหล่งน้ำในหมู่บ้าน/ชุมชน สำหรับการเพาะปลูก							
		เพียงพอตลอดปี		เพียงพอเฉพาะฤดูฝน		ไม่เพียงพอ		ไม่ได้ใช้แหล่งน้ำสำหรับเพาะปลูก	
		หมู่บ้าน	ร้อยละ	หมู่บ้าน	ร้อยละ	หมู่บ้าน	ร้อยละ	หมู่บ้าน	ร้อยละ
กลาง	14,932	9,643	64.58	4,006	26.83	675	4.52	608	1.66
เหนือ	15,482	7,064	45.63	6,655	42.99	1,269	8.20	494	1.44
ใต้	8,307	5,094	61.32	2,345	28.23	363	4.37	505	2.14
ตะวันออกเฉียงเหนือ	31,719	14,288	45.05	13,679	43.13	1,546	4.87	2,206	3.67
รวม	70,440	36,089	51.23	26,685	37.88	3,853	5.47	3,813	2.57

น้ำเพื่อการเกษตร สำหรับการเพาะปลูก

หมู่บ้านในชนบทที่มีน้ำจากแหล่งน้ำในหมู่บ้าน/ชุมชน สำหรับการเพาะปลูกเพียงพอตลอดปี มีจำนวนทั้งหมด 36,089 หมู่บ้าน คิดเป็นร้อยละ 51.23 ของจำนวนหมู่บ้านทั้งหมดที่สำรวจ โดยภาคกลาง มีหมู่บ้านที่มีน้ำสำหรับการเพาะปลูกเพียงพอตลอดปี มากที่สุด คิดเป็นร้อยละ 64.58 และภาคตะวันออกเฉียงเหนือ มีหมู่บ้านที่มีน้ำสำหรับการเพาะปลูกเพียงพอตลอดปี น้อยที่สุด คิดเป็นเพียงร้อยละ 45.05

สำหรับหมู่บ้านในชนบทที่มีน้ำจากแหล่งน้ำในหมู่บ้าน/ชุมชน สำหรับการเพาะปลูกไม่เพียงพอ มีจำนวนทั้งหมด 3,853 หมู่บ้าน คิดเป็นร้อยละ 5.47 ของจำนวนหมู่บ้านทั้งหมดที่สำรวจ โดยภาคตะวันออกเฉียงเหนือ มีหมู่บ้านที่มีน้ำสำหรับการเพาะปลูกไม่เพียงพอ มากที่สุด จำนวน 1,546 หมู่บ้าน และภาคใต้ มีหมู่บ้านที่มีน้ำสำหรับการเพาะปลูกไม่เพียงพอ น้อยที่สุด จำนวน 363 หมู่บ้าน

ไฟฟ้า

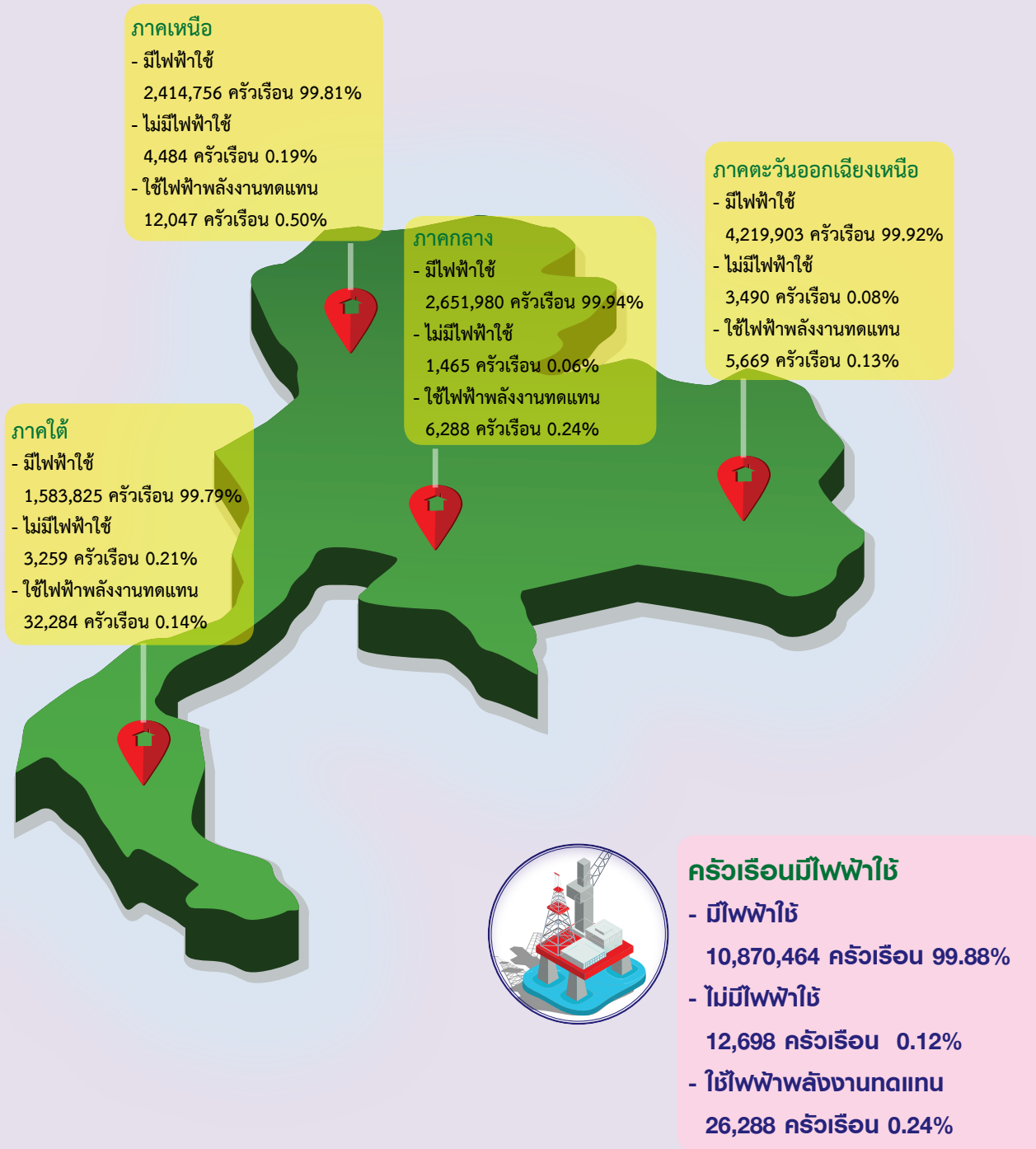

ภาค	หมู่บ้านทั้งหมด	ครัวเรือนทั้งหมด	มีไฟฟ้าใช้		ไม่มีไฟฟ้าใช้		ใช้ไฟฟ้า พลังงานทดแทน	
			ครัวเรือน	ร้อยละ	ครัวเรือน	ร้อยละ	ครัวเรือน	ร้อยละ
กลาง	14,932	2,653,445	2,651,980	99.94	1,465	0.06	6,288	0.24
เหนือ	15,482	2,419,240	2,414,756	99.81	4,484	0.19	12,047	0.50
ใต้	8,307	1,587,084	1,583,825	99.79	3,259	0.21	2,284	0.14
ตะวันออกเฉียงเหนือ	31,719	4,223,393	4,219,903	99.92	3,490	0.08	5,669	0.13
รวม	70,440	10,883,162	10,870,464	99.88	12,698	0.12	26,288	0.24

ครัวเรือนในชนบทที่มีไฟฟ้า (ไฟฟ้าของรัฐ) ใช้ตลอดปี มีจำนวนทั้งหมด 10,870,464 ครัวเรือน คิดเป็นร้อยละ 99.88 ของจำนวนครัวเรือนทั้งหมดที่สำรวจ โดยภาคกลาง มีครัวเรือนที่มีไฟฟ้าใช้ตลอดปีมากที่สุด คิดเป็นร้อยละ 99.94 ของครัวเรือนทั้งหมดในภาค

ครัวเรือนในชนบทที่ไม่มีไฟฟ้า (ไฟฟ้าของรัฐ) ใช้ตลอดปี มีจำนวนทั้งหมด 12,698 ครัวเรือน คิดเป็นร้อยละ 0.12 ของจำนวนครัวเรือนทั้งหมดที่สำรวจ โดยภาคเหนือ มีครัวเรือนที่ไม่มีไฟฟ้าใช้มากที่สุด จำนวน 4,484 ครัวเรือน คิดเป็นร้อยละ 0.19 ของครัวเรือนทั้งหมดในภาค

ทั้งนี้ มีครัวเรือนในชนบทที่ใช้ไฟฟ้าจากพลังงานทดแทน จำนวนทั้งหมด 26,288 ครัวเรือน คิดเป็นร้อยละ 0.24 ของจำนวนครัวเรือนทั้งหมดที่สำรวจ โดยภาคเหนือ มีครัวเรือนที่ใช้ไฟฟ้าจากพลังงานทดแทน มากที่สุด จำนวน 12,047 ครัวเรือน คิดเป็นร้อยละ 0.50 ของครัวเรือนทั้งหมดในภาค

การคมนาคม

ภาค	หมู่บ้านทั้งหมด	การคมนาคมโดยถนนสายหลักในหมู่บ้าน/ชุมชน ใช้การได้ดี									
		ดี ตลอดทั้งปี		พอใช้ได้ ตลอดทั้งปี		ดี เฉพาะในฤดูแล้ง		พอใช้ได้ เฉพาะในฤดูแล้ง		ไม่ดี ตลอดทั้งปี	
		หมู่บ้าน	ร้อยละ	หมู่บ้าน	ร้อยละ	หมู่บ้าน	ร้อยละ	หมู่บ้าน	ร้อยละ	หมู่บ้าน	ร้อยละ
กลาง	14,932	10,062	67.39	3,738	25.03	449	3.01	371	2.48	312	2.09
เหนือ	15,482	9,175	59.26	4,421	28.56	668	4.31	746	4.82	472	3.05
ใต้	8,307	5,422	65.27	2,104	25.33	362	4.36	224	2.70	195	2.35
ตะวันออกเฉียงเหนือ	31,719	17,771	56.03	10,323	32.55	1,395	4.40	1,565	4.93	665	2.10
รวม	70,440	42,430	60.24	20,586	29.22	2,874	4.08	2,906	4.13	1,644	2.33

หมู่บ้านในชนบทที่มีการคมนาคมโดยถนนสายหลักในหมู่บ้าน/ชุมชน ใช้การได้ดีตลอดทั้งปี มีจำนวนทั้งหมด 42,430 หมู่บ้าน คิดเป็นร้อยละ 60.24 โดยภาคกลาง มีหมู่บ้านในชนบทที่มีการคมนาคมโดยถนนสายหลักในหมู่บ้าน/ชุมชน ใช้การได้ดีตลอดทั้งปี มากที่สุด คิดเป็นร้อยละ 67.39 ของหมู่บ้านทั้งหมดในภาค

ทั้งนี้ มีหมู่บ้านในชนบทที่การคมนาคมโดยถนนสายหลักในหมู่บ้าน/ชุมชน ใช้การไม่ดีตลอดทั้งปี มีจำนวนทั้งหมด 1,644 หมู่บ้าน คิดเป็นร้อยละ 2.33 โดยภาคเหนือ มีหมู่บ้านในชนบทที่มีการคมนาคมโดยถนนสายหลักในหมู่บ้าน/ชุมชน ใช้การไม่ดีตลอดทั้งปีมากที่สุด คิดเป็นร้อยละ 3.05 ของหมู่บ้านทั้งหมดในภาค



สภาพพื้นฐานทางเศรษฐกิจ

การทำนา

- ครัวเรือนที่ทำนา จำนวน 4,388,061 ครัวเรือน (40.32%)
- พื้นที่ทำนา ทั้งหมด 62,236,318 ไร่
- ครัวเรือนมีรายได้โดยเฉลี่ยจากการทำนา จำนวน 74,002 บาทต่อปี
- ภาคกลาง มีรายได้ฯ จำนวน 141,451 บาทต่อปี
- ภาคเหนือ มีรายได้ฯ จำนวน 84,625 บาทต่อปี
- ภาคใต้ มีรายได้ฯ จำนวน 77,328 บาทต่อปี
- ภาคตะวันออกเฉียงเหนือ มีรายได้ฯ จำนวน 61,036 บาทต่อปี
- ประเภทของการทำนา
 - “นาหว่าน” จำนวน 2,648,274 ครัวเรือน
 - “นาดำ” จำนวน 1,300,929 ครัวเรือน
 - “นาหว่านน้ำตม” จำนวน 328,542 ครัวเรือน
 - “มากกว่า 1 รูปแบบ/วิธีการ” จำนวน 83,043 ครัวเรือน

การปลูกพืชเศรษฐกิจอื่นๆ และการเกษตรฤดูแล้ง

การปลูกพืชเศรษฐกิจอื่นๆ

- พื้นที่ปลูกพืชเศรษฐกิจอื่นๆ ทั้งหมด 8,583,374 ไร่
- ครัวเรือนที่ปลูกพืชเศรษฐกิจอื่นๆ มีจำนวน 607,204 ครัวเรือน (5.58%)

การเกษตรฤดูแล้ง

- พื้นที่ทำการเกษตรฤดูแล้ง ทั้งหมด 573,312 ไร่
- ครัวเรือนที่ทำการเกษตรฤดูแล้ง มีจำนวน 217,667 ครัวเรือน (2.00%)

การทำไร่

ปลูกพืชไร่อายุสั้น

- พื้นที่ทำไร่อายุสั้น ทั้งหมด 9,007,466 ไร่
- ครัวเรือนที่ทำไร่อายุสั้น มีจำนวน 888,961 ครัวเรือน (8.17%)

ปลูกพืชไร่อายุยาว

- พื้นที่ทำไร่อายุยาว ทั้งหมด 18,281,890 ไร่
- ครัวเรือนที่ทำไร่อายุยาว มีจำนวน 1,157,695 ครัวเรือน (10.64%)

การทำสวน

การทำสวนผลไม้

- พื้นที่ทำสวนผลไม้ ทั้งหมด 4,969,295 ไร่
- ครัวเรือนที่ทำสวนผลไม้ มีจำนวน 597,331 ครัวเรือน (5.49%)

การทำสวนยางพารา

- พื้นที่ทำสวนยางพารา ทั้งหมด 17,109,499 ไร่
- ครัวเรือนที่ทำสวนยางพารา มีจำนวน 1,101,646 ครัวเรือน (10.12%)

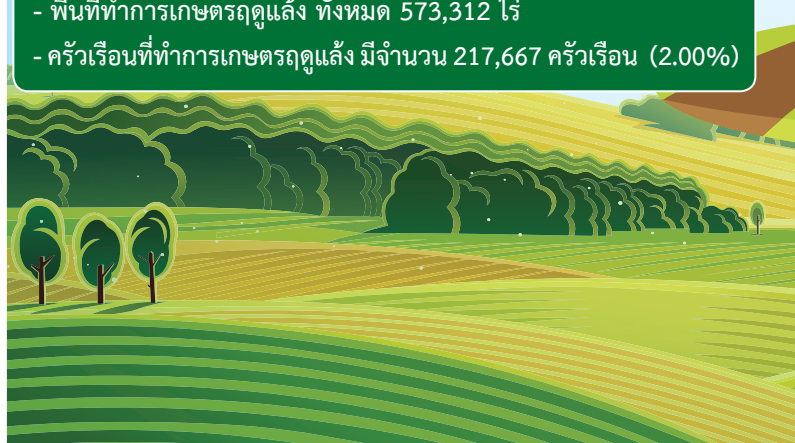

การทำนา



ภาค	ครัวเรือนทั้งหมด	การทำนา							
		ครัวเรือนที่ทำนา	ร้อยละ	พื้นที่ทำนา (ไร่)	ครัวเรือนมีพื้นที่ทำนา (ไร่)				ครัวเรือนมีรายได้โดยเฉลี่ย (บาท/ปี)
					ไม่เกิน 5 ไร่ (ครัวเรือน)	5-10 ไร่ (ครัวเรือน)	10-20 ไร่ (ครัวเรือน)	20 ไร่ขึ้นไป (ครัวเรือน)	
กลาง	2,653,445	399,845	15.07	8,066,417	62,183	208,377	117,918	11,367	141,451
เหนือ	2,419,240	956,580	39.54	13,946,702	352,659	250,101	193,270	160,550	84,625
ใต้	1,587,084	133,612	8.42	1,183,804	71,362	40,103	14,637	7,510	77,328
ตะวันออกเฉียงเหนือ	4,223,393	2,898,024	68.62	39,039,395	749,925	1,009,890	745,963	392,246	61,036
รวม	10,883,162	4,388,061	40.32	62,236,318	1,236,129	1,508,471	1,071,788	571,673	74,002

1) ครัวเรือนที่ทำนา มีจำนวนทั้งหมด 4,388,061 ครัวเรือน คิดเป็นร้อยละ 40.32 ของครัวเรือนทั้งหมดในชนบท โดยภาคตะวันออกเฉียงเหนือ มีครัวเรือนที่ทำนา มากที่สุด จำนวน 2,898,024 ครัวเรือน คิดเป็นร้อยละ 68.62 ของครัวเรือนทั้งหมดในภาค ขณะที่ภาคใต้ มีครัวเรือนที่ทำนา น้อยที่สุด จำนวน 133,612 ครัวเรือน คิดเป็นร้อยละ 8.42 ของครัวเรือนทั้งหมดในภาค

2) พื้นที่ทำนา มีจำนวนทั้งหมด 62,236,318 ไร่ โดยภาคตะวันออกเฉียงเหนือ มีพื้นที่ทำนา มากที่สุด เป็นจำนวน 39,039,395 ไร่ ภาคใต้ มีพื้นที่ทำนา น้อยที่สุด จำนวน 1,183,804 ไร่ ทั้งนี้ ครัวเรือนที่มีพื้นที่ทำนา 5-10 ไร่ จำนวน 1,508,471 ครัวเรือน และมีครัวเรือนที่มีพื้นที่ทำนา เกิน 20 ไร่ จำนวน 571,673 ครัวเรือน

3) ครัวเรือนมีรายได้โดยเฉลี่ยจากการทำนา จำนวน 74,002 บาทต่อปี โดยภาคกลาง มีครัวเรือนมีรายได้โดยเฉลี่ยจากการทำนา มากที่สุด จำนวน 141,451 บาทต่อปี ขณะที่ภาคเหนือ ภาคใต้ และภาคตะวันออกเฉียงเหนือ ครัวเรือนมีรายได้โดยเฉลี่ยจากการทำนา จำนวน 84,625 บาทต่อปี 77,328 บาทต่อปี และ จำนวน 61,036 บาทต่อปี ตามลำดับ

ภาค	การทำงาน							
	ครัวเรือนทำนาปีละ		ประเภทการทำงาน					
	1 ครั้ง (ครัวเรือน)	มากกว่า 1 ครั้ง (ครัวเรือน)	นาดำ (ครัวเรือน)	นาหว่าน (ครัวเรือน)	นาหว่าน น้ำตม (ครัวเรือน)	นาโยน (ครัวเรือน)	นาชั้นบันได (ครัวเรือน)	มากกว่า 1 รูป แบบ/วิธีการ (ครัวเรือน)
กลาง	166,587	233,258	29,947	262,445	99,333	1264	175	6,681
เหนือ	655,661	300,919	361,299	403,470	152,482	8,533	12,636	18,160
ใต้	91,891	41,721	64,093	48,329	17,489	272	42	3,387
ตะวันออกเฉียงเหนือ	2,691,535	206,489	845,590	1,934,030	59,238	3,631	720	54,815
รวม	3,605,674	782,387	1,300,929	2,648,274	328,542	13,700	13,573	83,043

4) ครัวเรือนทำนา ปีละ 1 ครั้ง จำนวน 3,605,674 ครัวเรือน โดยภาคตะวันออกเฉียงเหนือ มีครัวเรือนที่ทำนาปีละครั้งมากที่สุด จำนวน 2,691,535 ครัวเรือน และครัวเรือนทำนา ปีละมากกว่า 1 ครั้ง จำนวน 782,387 ครัวเรือน โดยภาคเหนือ มีครัวเรือนที่ทำนาปีละมากกว่า 1 ครั้ง มากที่สุด จำนวน 300,919 ครัวเรือน

5) ประเภทของการทำงาน ครัวเรือนทำนาในรูปแบบ “นาหว่าน” มากที่สุด จำนวน 2,648,274 ครัวเรือน ตามมาด้วยรูปแบบ “นาดำ” จำนวน 1,300,929 ครัวเรือน รูปแบบ “นาหว่านน้ำตม” จำนวน 328,542 ครัวเรือน และมากกว่า 1 รูปแบบ/วิธีการ จำนวน 83,043 ครัวเรือน

การทำไร่ (ปลูกพืชไร่อายุสั้น และปลูกพืชไร่อายุยาว)

ภาคเหนือ

- ปลูกพืชไร่อายุสั้น
พื้นที่ปลูก 4,835,439 ไร่ 53.68%
จำนวน 440,423 ครัวเรือน 18.21%
- การปลูกพืชไร่อายุยาว
พื้นที่ปลูก 4,610,635 ไร่ 25.22%
จำนวน 275,061 ครัวเรือน 11.37%

ภาคตะวันออกเฉียงเหนือ

- ปลูกพืชไร่อายุสั้น
พื้นที่ปลูก 2,650,787 ไร่ 29.43%
จำนวน 296,410 ครัวเรือน 7.02%
- การปลูกพืชไร่อายุยาว
พื้นที่ปลูก 8,457,176 ไร่ 46.26%
จำนวน 645,888 ครัวเรือน 15.29%

ภาคกลาง

- ปลูกพืชไร่อายุสั้น
พื้นที่ปลูก 1,366,567 ไร่ 15.17%
จำนวน 96,974 ครัวเรือน 3.65%
- การปลูกพืชไร่อายุยาว
พื้นที่ปลูก 4,966,304 ไร่ 27.17%
จำนวน 196,171 ครัวเรือน 7.39%

ภาคใต้

- ปลูกพืชไร่อายุสั้น
พื้นที่ปลูก 154,673 ไร่ 1.72%
จำนวน 55,154 ครัวเรือน 3.48%
- การปลูกพืชไร่อายุยาว
พื้นที่ปลูก 247,775 ไร่ 1.36%
จำนวน 40,575 ครัวเรือน 2.56%

การปลูกพืชไร่อายุสั้น และปลูกพืชไร่อายุยาว

- ปลูกพืชไร่อายุสั้น
พื้นที่ปลูก 9,007,466 ไร่
จำนวน 888,961 ครัวเรือน
- การปลูกพืชไร่อายุยาว
พื้นที่ปลูก 18,281,890 ไร่
จำนวน 1,157,695 ครัวเรือน



ภาค	หมู่บ้านทั้งหมด	ครัวเรือนทั้งหมด	การปลูกพืชไร่อายุสั้น				การปลูกพืชไร่อายุยาว			
			พื้นที่ปลูก (ไร่)	ร้อยละ	จำนวน (ครัวเรือน)	ร้อยละ	พื้นที่ปลูก (ไร่)	ร้อยละ	จำนวน (ครัวเรือน)	ร้อยละ
กลาง	14,932	2,653,445	1,366,567	15.17	96,974	3.65	4,966,304	27.17	196,171	7.39
เหนือ	15,482	2,419,240	4,835,439	53.68	440,423	18.21	4,610,635	25.22	275,061	11.37
ใต้	8,307	1,587,084	154,673	1.72	55,154	3.48	247,775	1.36	40,575	2.56
ตะวันออกเฉียงเหนือ	31,719	4,223,393	2,650,787	29.43	296,410	7.02	8,457,176	46.26	645,888	15.29
รวม	70,440	10,883,162	9,007,466	100.00	888,961	8.17	18,281,890	100.00	1,157,695	10.64

การทำไร่อายุสั้น

1) ครัวเรือนที่ทำไร่อายุสั้น มีจำนวนทั้งหมด 888,961 ครัวเรือน คิดเป็นร้อยละ 8.17 ของครัวเรือนทั้งหมดในชนบท โดยภาคเหนือ มีครัวเรือนที่ทำไร่อายุสั้น มากที่สุด จำนวน 440,423 ครัวเรือน คิดเป็นร้อยละ 18.21 ของครัวเรือนทั้งหมดในภาค ขณะที่ภาคใต้ มีครัวเรือนที่ทำไร่อายุสั้น น้อยที่สุด จำนวน 55,154 ครัวเรือน คิดเป็นร้อยละ 3.48 ของครัวเรือนทั้งหมดในภาค

2) พื้นที่ทำไร่อายุสั้น มีจำนวนทั้งหมด 9,007,466 ไร่ โดยภาคเหนือ มีพื้นที่ทำไร่อายุสั้น มากที่สุด เป็นจำนวน 4,835,439 ไร่ คิดเป็นร้อยละ 53.68 ของพื้นที่ทำไร่อายุสั้นทั้งหมด ภาคใต้ มีพื้นที่ทำไร่อายุสั้น น้อยที่สุด จำนวน 154,673 ไร่ คิดเป็นร้อยละ 1.72 ของพื้นที่ทำไร่อายุสั้นทั้งหมด

การทำไร่อายุยาว

1) ครัวเรือนที่ทำไร่อายุยาว มีจำนวนทั้งหมด 1,157,695 ครัวเรือน คิดเป็นร้อยละ 10.64 ของครัวเรือนทั้งหมดในชนบท โดยภาคตะวันออกเฉียงเหนือ มีครัวเรือนที่ทำไร่อายุยาว มากที่สุด จำนวน 645,888 ครัวเรือน คิดเป็นร้อยละ 15.29 ของครัวเรือนทั้งหมดในภาค ขณะที่ภาคใต้ มีครัวเรือนที่ทำไร่อายุยาวน้อยที่สุด จำนวน 40,575 ครัวเรือน คิดเป็นร้อยละ 2.56 ของครัวเรือนทั้งหมดในภาค

2) พื้นที่ทำไร่อายุยาว มีจำนวนทั้งหมด 18,281,890 ไร่ โดยภาคตะวันออกเฉียงเหนือ มีพื้นที่ทำไร่อายุยาวมากที่สุด เป็นจำนวน 8,457,176 ไร่ คิดเป็นร้อยละ 46.26 ของพื้นที่ไร่อายุยาวทั้งหมด ขณะที่ภาคใต้มีพื้นที่ทำไร่อายุยาว น้อยที่สุด จำนวน 247,775 ไร่ คิดเป็นร้อยละ 1.36

* พืชไร่อายุสั้น คือ พืชไรที่มีอายุนับตั้งแต่ปลูกถึงเก็บเกี่ยว น้อยกว่า 4 เดือน เช่น ข้าวโพดเลี้ยงสัตว์ ถั่วเขียว ถั่วเหลือง ถั่วลิสง ถั่วนางแดง ถั่วมะแฮะ ข้าวฟ่าง เป็นต้น ทั้งนี้ไม่รวมถึงพืชผัก

** พืชไร่อายุยาว คือ พืชไรที่มีอายุนับตั้งแต่ปลูกจนถึงเก็บเกี่ยวมากกว่า 4 เดือน เช่น ข้าวไร่ อ้อย มันสำปะหลัง บอ ผ้าย ลับปะรด ยาสูบ ป่านครนารายณ์ กก แตงโมเมล็ด พริกไทย และอื่น ๆ

การทำสวน (สวนผลไม้ สวนยางพารา)

ภาค	หมู่บ้านทั้งหมด	ครัวเรือนทั้งหมด	การทำสวนผลไม้				การทำสวนยางพารา			
			พื้นที่ปลูก (ไร่)	ร้อยละ	จำนวน (ครัวเรือน)	ร้อยละ	พื้นที่ปลูก (ไร่)	ร้อยละ	จำนวน (ครัวเรือน)	ร้อยละ
กลาง	14,932	2,653,445	2,072,687	41.71	148,143	5.58	1,889,046	11.04	67,874	2.56
เหนือ	15,482	2,419,240	1,196,885	24.09	173,981	7.19	656,923	3.84	54,048	2.23
ใต้	8,307	1,587,084	1,432,043	28.82	230,453	14.52	11,258,470	65.80	682,147	42.98
ตะวันออกเฉียงเหนือ	31,719	4,223,393	267,680	5.39	44,754	1.06	3,305,060	19.32	297,577	7.05
รวม	70,440	10,883,162	4,969,295	100.00	597,331	5.49	17,109,499	100.00	1,101,646	10.12

การทำสวนผลไม้

1) ครัวเรือนที่ทำสวนผลไม้ มีจำนวนทั้งหมด 597,331 ครัวเรือน คิดเป็นร้อยละ 5.49 ของครัวเรือนทั้งหมดในชนบท โดยภาคใต้ มีครัวเรือนที่ทำสวนผลไม้ มากที่สุด จำนวน 230,453 ครัวเรือน คิดเป็นร้อยละ 14.52 ของครัวเรือนทั้งหมดในภาค ขณะที่ภาคตะวันออกเฉียงเหนือ มีครัวเรือนที่ทำสวนผลไม้ น้อยที่สุด จำนวน 44,754 ครัวเรือน คิดเป็นร้อยละ 1.06 ของครัวเรือนทั้งหมดในภาค

2) พื้นที่ที่ทำสวนผลไม้ มีจำนวนทั้งหมด 4,969,295 ไร่ โดยภาคกลาง มีพื้นที่ที่ทำสวนผลไม้ มากที่สุด เป็นจำนวน 2,072,687 ไร่ คิดเป็น ร้อยละ 41.71 ของพื้นที่ที่ทำสวนผลไม้ทั้งหมด ภาคตะวันออกเฉียงเหนือ มีพื้นที่ที่ทำสวนผลไม้ น้อยที่สุด จำนวน 267,680 ไร่ คิดเป็นร้อยละ 5.39 ของพื้นที่ที่ทำสวนผลไม้ทั้งหมด

การทำสวนยางพารา

1) ครัวเรือนที่ทำสวนยางพารา มีจำนวนทั้งหมด 1,101,646 ครัวเรือน คิดเป็นร้อยละ 10.12 ของครัวเรือนทั้งหมดในชนบท โดยภาคใต้ มีครัวเรือนที่ทำสวนยางพารามากที่สุด จำนวน 682,147 ครัวเรือน คิดเป็นร้อยละ 42.98 ของครัวเรือนทั้งหมดในภาค รองลงมา คือ ภาคตะวันออกเฉียงเหนือ มีครัวเรือนที่ทำสวนยางพารา จำนวน 297,577 ครัวเรือน คิดเป็นร้อยละ 7.05 ของครัวเรือนทั้งหมดในภาค

2) พื้นที่ที่ทำสวนยางพารา มีจำนวนทั้งหมด 17,109,499 ไร่ โดยภาคใต้ มีพื้นที่ที่ทำสวนยางพารา มากที่สุด เป็นจำนวนถึง 11,258,470 ไร่ คิดเป็นร้อยละ 65.80 ของพื้นที่ที่ทำสวนยางพาราทั้งหมด รองลงมา คือ ภาคตะวันออกเฉียงเหนือ มีพื้นที่ที่ทำสวนยางพารา จำนวน 3,305,060 ไร่ คิดเป็นร้อยละ 19.32 ของพื้นที่ที่ทำสวนยางพาราทั้งหมด



การปลูกพืชเศรษฐกิจอื่นๆ และการเกษตรฤดูแล้ง

ภาค	ครัวเรือนทั้งหมด	การปลูกพืชเศรษฐกิจอื่นๆ			การเกษตรฤดูแล้ง		
		จำนวน (ครัวเรือน)	ร้อยละ	พื้นที่รวม (ไร่)	จำนวน (ครัวเรือน)	ร้อยละ	พื้นที่รวม (ไร่)
กลาง	2,653,445	85,828	3.23	1,374,315	17,281	0.65	62,590
เหนือ	2,419,240	102,800	4.25	1,076,375	100,359	4.15	278,239
ใต้	1,587,084	245,670	15.48	4,055,848	19,675	1.24	33,218
ตะวันออกเฉียงเหนือ	4,223,393	172,906	4.09	2,076,836	80,352	1.90	199,265
รวม	10,883,162	607,204	5.58	8,583,374	217,667	2.00	573,312

การปลูกพืชเศรษฐกิจอื่นๆ

- 1) ครัวเรือนที่ปลูกพืชเศรษฐกิจอื่นๆ มีจำนวนทั้งหมด 607,204 ครัวเรือน คิดเป็นร้อยละ 5.58 ของครัวเรือนทั้งหมดในชนบท โดยภาคใต้ มีครัวเรือนที่ปลูกพืชเศรษฐกิจอื่นๆ มากที่สุด จำนวน 245,670 ครัวเรือน คิดเป็นร้อยละ 15.48 ของครัวเรือนทั้งหมดในภาค ขณะที่ภาคกลาง มีครัวเรือนที่ปลูกพืชเศรษฐกิจอื่นๆ น้อยที่สุด จำนวน 85,828 ครัวเรือน คิดเป็นร้อยละ 3.23 ของครัวเรือนทั้งหมดในภาค
- 2) พื้นที่ปลูกพืชเศรษฐกิจอื่นๆ มีจำนวนทั้งหมด 8,583,374 ไร่ โดยภาคใต้ มีพื้นที่ปลูกพืชเศรษฐกิจอื่นๆ มากที่สุด เป็นจำนวน 4,055,848 ไร่ และภาคเหนือ มีพื้นที่ปลูกพืชเศรษฐกิจอื่นๆ น้อยที่สุด จำนวน 1,076,375 ไร่



การเกษตรฤดูแล้ง

- 1) ครัวเรือนที่ทำการเกษตรฤดูแล้ง มีจำนวนทั้งหมด 217,667 ครัวเรือน คิดเป็นร้อยละ 2.00 ของครัวเรือนทั้งหมดในชนบท โดยภาคเหนือ มีครัวเรือนที่ทำการเกษตรฤดูแล้งมากที่สุด จำนวน 100,359 ครัวเรือน คิดเป็นร้อยละ 4.15 ของครัวเรือนทั้งหมดในภาค ขณะที่ภาคใต้ มีครัวเรือนที่ทำการเกษตรฤดูแล้งน้อยที่สุด จำนวน 19,675 ครัวเรือน คิดเป็นร้อยละ 1.24 ของครัวเรือนทั้งหมดในภาค
- 2) พื้นที่ทำการเกษตรฤดูแล้ง มีจำนวนทั้งหมด 573,312 ไร่ โดยภาคเหนือ มีพื้นที่ทำการเกษตรฤดูแล้งมากที่สุด เป็นจำนวน 278,239 ไร่ และภาคใต้ มีพื้นที่ทำการเกษตรฤดูแล้งน้อยที่สุด จำนวน 33,218 ไร่

* การทำการเกษตรฤดูแล้ง หมายถึง การปลูกพืชไร่อายุสั้น หรือพืชผัก ในฤดูแล้ง

การประกอบอุตสาหกรรมในครัวเรือน และสถานประกอบการและอุตสาหกรรมในท้องถิ่น

ภาค	ครัวเรือนทั้งหมด	ครัวเรือนประกอบอาชีพอุตสาหกรรมในครัวเรือน		การทำงานในสถานประกอบการ		
		จำนวนรวม (ครัวเรือน)	ร้อยละ	ภายในตำบล (ครัวเรือน)	ภายนอกตำบล (ครัวเรือน)	จำนวนรวม (ครัวเรือน)
กลาง	2,653,445	33,634	1.27	124,326	214,860	339,186
เหนือ	2,419,240	42,059	1.74	31,796	49,356	81,152
ใต้	1,587,084	15,048	0.95	33,367	45,394	78,761
ตะวันออกเฉียงเหนือ	4,223,393	92,150	2.18	45,335	90,018	135,353
รวม	10,883,162	182,891	1.68	234,824	399,628	634,452

การประกอบอุตสาหกรรมในครัวเรือน

ครัวเรือนที่ประกอบอาชีพอุตสาหกรรมในครัวเรือน มีจำนวนทั้งหมด 182,891 ครัวเรือน คิดเป็นร้อยละ 1.68 ของครัวเรือนทั้งหมดในชนบท โดยภาคตะวันออกเฉียงเหนือ มีครัวเรือนที่ประกอบอาชีพอุตสาหกรรมในครัวเรือน มากที่สุด จำนวน 92,150 ครัวเรือน คิดเป็นร้อยละ 2.18 ของครัวเรือนทั้งหมดในภาค

การทำงานในสถานประกอบการและอุตสาหกรรมในท้องถิ่น

1) ครัวเรือนที่ทำงานในสถานประกอบการภายในตำบล มีจำนวนทั้งหมด 234,824 ครัวเรือน คิดเป็นร้อยละ 2.16 ของครัวเรือนทั้งหมดในชนบท โดยภาคกลาง มีครัวเรือนที่ทำงานในสถานประกอบการภายในตำบล มากที่สุด จำนวน 124,326 ครัวเรือน ขณะที่ภาคเหนือ มีครัวเรือนที่ทำงานในสถานประกอบการภายในตำบล น้อยที่สุด จำนวน 31,796 ครัวเรือน

2) ครัวเรือนที่ทำงานในสถานประกอบการภายนอกตำบล มีจำนวนทั้งหมด 399,628 ครัวเรือน คิดเป็นร้อยละ 3.67 ของครัวเรือน ทั้งหมดในชนบท โดยภาคกลาง มีครัวเรือนที่ทำงานในสถานประกอบการภายนอกตำบล มากที่สุด จำนวน 214,860 ครัวเรือน ขณะที่ภาคใต้ มีครัวเรือนที่ทำงานในสถานประกอบการภายนอกตำบล น้อยที่สุด จำนวน 45,394 ครัวเรือน



สุขภาพและอนามัย

การได้รับบริการและดูแลสุขภาพอนามัย (เจ็บป่วยรุนแรง)

ภาค	หมู่บ้านทั้งหมด	เมื่อเจ็บป่วยรุนแรง ใช้เวลาเดินทางไปโรงพยาบาลของรัฐ					
		ภายในครึ่งชั่วโมง	ร้อยละ	ภายใน 31-60 นาที	ร้อยละ	มากกว่า 1 ชั่วโมง	ร้อยละ
กลาง	14,932	11,979	80.22	2,734	18.31	219	1.47
เหนือ	15,482	10,947	70.71	3,964	25.60	571	3.69
ใต้	8,307	6,848	82.44	1,323	15.93	136	1.64
ตะวันออกเฉียงเหนือ	31,719	25,276	79.69	5,998	18.91	445	1.40
รวม	70,440	55,050	78.15	14,019	19.90	1,371	1.95

การได้รับบริการและดูแลสุขภาพอนามัย (เจ็บป่วยรุนแรง)

หมู่บ้านในชนบท เมื่อคนมีอาการเจ็บป่วยรุนแรง ส่วนมากไปรับการรักษาพยาบาลจากโรงพยาบาลของรัฐ ด้วยพาหนะที่นิยมกันโดยใช้เวลาเดินทาง ดังนี้

ภายในเวลาครึ่งชั่วโมง

หมู่บ้าน/ชุมชน ทั่วประเทศ ที่คนในหมู่บ้าน/ชุมชนสามารถเดินทางไปรับบริการจากโรงพยาบาลของรัฐภายในระยะเวลาครึ่งชั่วโมง จำนวน 55,050 หมู่บ้าน คิดเป็นร้อยละ 78.15 โดยภาคตะวันออกเฉียงเหนือ คนในหมู่บ้าน/ชุมชนสามารถเดินทางไปรักษาพยาบาลจากโรงพยาบาลของรัฐภายในระยะเวลาครึ่งชั่วโมง มากที่สุด จำนวน 25,276 หมู่บ้าน คิดเป็นร้อยละ 79.69

ภายในเวลา 31 - 60 นาที

หมู่บ้าน/ชุมชน ทั่วประเทศ ที่คนในหมู่บ้าน/ชุมชนสามารถเดินทางไปรับบริการจากโรงพยาบาลของรัฐภายในระยะเวลา 31- 60 นาที จำนวน 14,019 หมู่บ้าน คิดเป็นร้อยละ 19.90 โดยภาคตะวันออกเฉียงเหนือ มีคนในหมู่บ้าน/ชุมชน เดินทางไปรับบริการ จากโรงพยาบาลของรัฐภายในระยะเวลา 31- 60 นาที มากที่สุด จำนวน 5,998 หมู่บ้าน คิดเป็นร้อยละ 18.91

ใช้เวลามากกว่า 1 ชั่วโมง

หมู่บ้าน/ชุมชน ทั่วประเทศ ที่คนในหมู่บ้าน/ชุมชนสามารถเดินทางไปรับบริการจากโรงพยาบาลของรัฐภายในระยะเวลา มากกว่า 1 ชั่วโมง จำนวน 1,371 หมู่บ้าน คิดเป็นร้อยละ 1.95 โดยภาคเหนือ มีคนในหมู่บ้าน/ชุมชน ที่สามารถเดินทางไปรับบริการ จากโรงพยาบาลของรัฐภายในระยะเวลา มากกว่า 1 ชั่วโมง มากที่สุด จำนวน 571 หมู่บ้าน คิดเป็นร้อยละ 3.69

การกีฬา



ภาค	หมู่บ้านทั้งหมด	การแข่งขันกีฬาภายในหมู่บ้าน/ชุมชน			การฝึกสอนกีฬาให้กับประชาชนในหมู่บ้าน/ชุมชน			การแข่งขันกีฬาระหว่างหมู่บ้าน/ชุมชน	
		หมู่บ้าน	ร้อยละ	รวม (ครั้ง)	หมู่บ้าน	ร้อยละ	รวม (ครั้ง)	หมู่บ้าน	ร้อยละ
กลาง	14,932	9,718	65.08	22,384	8,186	54.82	22,235	10,326	69.15
เหนือ	15,482	9,649	62.32	17,796	7,987	51.59	18,615	10,799	69.75
ใต้	8,307	6,183	74.43	13,709	5,535	66.63	14,775	6,880	82.82
ตะวันออกเฉียงเหนือ	31,719	23,211	73.18	42,088	19,287	60.81	46,225	25,058	79.00
รวม	70,440	48,761	69.22	95,977	40,995	58.20	101,850	53,063	75.33

หมู่บ้าน/ชุมชนทั่วประเทศ มีการจัดแข่งขันกีฬาภายในหมู่บ้าน/ชุมชน จำนวน 48,761 หมู่บ้าน คิดเป็นร้อยละ 69.22 รวม 95,977 ครั้ง โดยภาคตะวันออกเฉียงเหนือ หมู่บ้าน/ชุมชนมีการจัดแข่งขันกีฬาภายในหมู่บ้าน/ชุมชน มากที่สุด จำนวน 23,211 หมู่บ้าน คิดเป็นร้อยละ 73.18

หมู่บ้าน/ชุมชนทั่วประเทศ มีการฝึกสอนกีฬาให้กับประชาชนในหมู่บ้าน/ชุมชน จำนวน 40,995 หมู่บ้าน คิดเป็นร้อยละ 58.20 รวม 101,850 ครั้ง โดยภาคตะวันออกเฉียงเหนือ หมู่บ้าน/ชุมชนมีการฝึกสอนกีฬาให้กับประชาชนในหมู่บ้าน/ชุมชน มากที่สุด จำนวน 19,287 หมู่บ้าน คิดเป็นร้อยละ 60.81 รวม 46,225 ครั้ง

หมู่บ้าน/ชุมชนทั่วประเทศ เข้าร่วมการแข่งขันกีฬาระหว่างหมู่บ้าน/ชุมชน จำนวน 53,063 หมู่บ้าน คิดเป็นร้อยละ 75.33 โดย ภาคตะวันออกเฉียงเหนือ มีหมู่บ้าน/ชุมชนเข้าร่วมการแข่งขันกีฬาระหว่างหมู่บ้าน/ชุมชน มากที่สุด จำนวน 25,058 หมู่บ้าน คิดเป็นร้อยละ 79.00

ความรู้และการศึกษา

การฝึกอบรมของคนในหมู่บ้าน



การฝึกอบรมอาชีพด้านเกษตรกรรม
ได้รับการฝึกอบรมฯ จำนวน 1,374,131 คน คิดเป็นร้อยละ 4.89

การฝึกอบรมอาชีพด้านอุตสาหกรรม
ได้รับการฝึกอบรมฯ จำนวน 461,875 คน คิดเป็นร้อยละ 1.64

การฝึกอบรมอาชีพด้านการค้า การตลาด และการบริการ
ได้รับการฝึกอบรมฯ จำนวน 520,753 คน คิดเป็นร้อยละ 1.85

การฝึกอบรมด้านคุณธรรม จริยธรรม หน้าที่และสิทธิพลเมือง
ได้รับการฝึกอบรมฯ จำนวน 1,355,130 คน คิดเป็นร้อยละ 4.82

การฝึกอบรมด้านการอนุรักษ์ทรัพยากรธรรมชาติและสิ่งแวดล้อม
ได้รับการฝึกอบรมฯ จำนวน 1,252,020 คน คิดเป็นร้อยละ 4.46

การเรียนรู้การใช้งานด้านเทคโนโลยีสารสนเทศ
ได้รับการเรียนรู้ฯ จำนวน 811,318 คน คิดเป็นร้อยละ 2.89

การเรียนรู้ตามแนวทางพระราชดำริ
ได้รับการเรียนรู้ฯ จำนวน 1,959,673 คน คิดเป็นร้อยละ 6.97

การเรียนรู้ด้านกฎหมายในชีวิตประจำวัน
ได้รับการเรียนรู้ฯ จำนวน 801,739 คน คิดเป็นร้อยละ 2.85

การเรียนรู้ด้านสวัสดิการสังคม
ได้รับการเรียนรู้ฯ จำนวน 1,028,489 คน คิดเป็นร้อยละ 3.66



การฝึกอบรมด้านอาชีพของคนในหมู่บ้าน

ภาค	ประชากรทั้งหมด	ด้านเกษตรกรรม		ด้านอุตสาหกรรม		ด้านการค้า การตลาด การบริการ	
		จำนวน (คน)	ร้อยละ ต่อประชากร	จำนวน (คน)	ร้อยละ ต่อประชากร	จำนวน (คน)	ร้อยละ ต่อประชากร
กลาง	6,366,954	263,847	4.14	120,931	1.90	106,737	1.68
เหนือ	6,082,147	324,280	5.33	106,625	1.75	121,006	1.99
ใต้	4,344,113	195,912	4.51	37,244	0.86	58,902	1.36
ตะวันออกเฉียงเหนือ	11,308,097	590,092	5.22	197,075	1.74	234,108	2.07
รวม	28,101,311	1,374,131	4.89	461,875	1.64	520,753	1.85

การฝึกอบรมด้านเกษตรกรรม

ในรอบปีที่ผ่านมา คนในหมู่บ้านในชนบทได้รับการฝึกอบรมอาชีพด้านเกษตรกรรม จากหน่วยงานราชการ รัฐวิสาหกิจ และภาคเอกชนทั้งในและนอกหมู่บ้าน ทั้งหมด จำนวน 1,374,131 คน คิดเป็นร้อยละ 4.89 ของประชากรทั้งหมดในชนบท

การฝึกอบรมด้านอุตสาหกรรม

ในรอบปีที่ผ่านมา คนในหมู่บ้านในชนบทได้รับการฝึกอบรมอาชีพด้านอุตสาหกรรม จากหน่วยงานราชการ รัฐวิสาหกิจ และภาคเอกชนทั้งในและนอกหมู่บ้าน ทั้งหมด จำนวน 461,875 คน คิดเป็นร้อยละ 1.64 ของประชากรทั้งหมดในชนบท

การฝึกอบรมด้านการค้า การตลาด และการบริการ

ในรอบปีที่ผ่านมา คนในหมู่บ้านในชนบทได้รับการฝึกอบรมอาชีพด้านการค้า การตลาด และการบริการจากหน่วยงานราชการ รัฐวิสาหกิจ และภาคเอกชนทั้งในและนอกหมู่บ้าน ทั้งหมด จำนวน 520,753 คน คิดเป็นร้อยละ 1.85 ของประชากรทั้งหมดในชนบท

การฝึกอบรมด้านอาชีพของคนในหมู่บ้าน

ภาค	ประชากรทั้งหมด	การฝึกอบรมด้านคุณธรรม จริยธรรม หน้าที่และสิทธิพลเมือง		การอนุรักษ์ทรัพยากรธรรมชาติและสิ่งแวดล้อม		การเรียนรู้การใช้งานด้านเทคโนโลยีสารสนเทศ	
		จำนวน (คน)	ร้อยละ ต่อประชากร	จำนวน (คน)	ร้อยละ ต่อประชากร	จำนวน (คน)	ร้อยละ ต่อประชากร
กลาง	6,366,954	281,416	4.42	267,830	4.21	184,702	2.90
เหนือ	6,082,147	298,574	4.91	313,417	5.15	166,596	2.74
ใต้	4,344,113	172,450	3.97	156,293	3.60	95,379	2.20
ตะวันออกเฉียงเหนือ	11,308,097	602,690	5.33	514,480	4.55	364,641	3.22
รวม	28,101,311	1,355,130	4.82	1,252,020	4.46	811,318	2.89

การฝึกอบรมด้านคุณธรรม จริยธรรม หน้าที่และสิทธิพลเมือง

ในรอบปีที่ผ่านมา คนในหมู่บ้านในชนบทได้รับการฝึกอบรมด้านคุณธรรม จริยธรรม หน้าที่และสิทธิพลเมือง จากหน่วยงานราชการ รัฐวิสาหกิจ และภาคเอกชนทั้งในและนอกหมู่บ้าน ทั้งหมดจำนวน 1,355,130 คน คิดเป็นร้อยละ 4.82 ของประชากรทั้งหมดในชนบท

การฝึกอบรมด้านการอนุรักษ์ทรัพยากรธรรมชาติและสิ่งแวดล้อม

ในรอบปีที่ผ่านมา คนในหมู่บ้านในชนบทได้รับการฝึกอบรมด้านการอนุรักษ์ทรัพยากรธรรมชาติและสิ่งแวดล้อม จากหน่วยงานราชการ รัฐวิสาหกิจ และภาคเอกชนทั้งในและนอกหมู่บ้าน ทั้งหมดจำนวน 1,252,020 คน คิดเป็นร้อยละ 4.46 ของประชากรทั้งหมดในชนบท

การเรียนรู้การใช้งานด้านเทคโนโลยีสารสนเทศ

ในรอบปีที่ผ่านมา คนในหมู่บ้านในชนบทได้รับการเรียนรู้การใช้งานด้านเทคโนโลยีสารสนเทศ จากหน่วยงานราชการ รัฐวิสาหกิจ และภาคเอกชนทั้งในและนอกหมู่บ้าน ทั้งหมดจำนวน 811,318 คน คิดเป็นร้อยละ 2.89 ของประชากรทั้งหมดในชนบท

การฝึกอบรมด้านการศึกษาของคนในหมู่บ้าน

ภาค	ประชากรทั้งหมด	การเรียนรู้ตามแนวทางพระราชดำริ		การเรียนรู้ด้านกฎหมายในชีวิตประจำวัน		การเรียนรู้ด้านสวัสดิการสังคม	
		จำนวน (คน)	ร้อยละ ต่อประชากร	จำนวน (คน)	ร้อยละ ต่อประชากร	จำนวน (คน)	ร้อยละ ต่อประชากร
กลาง	6,366,954	425,361	6.68	159,104	2.50	208,028	3.27
เหนือ	6,082,147	432,851	7.12	186,404	3.06	233,762	3.84
ใต้	4,344,113	268,452	6.18	94,054	2.17	125,768	2.90
ตะวันออกเฉียงเหนือ	11,308,097	833,009	7.37	362,177	3.20	460,931	4.08
รวม	28,101,311	1,959,673	6.97	801,739	2.85	1,028,489	3.66

การเรียนรู้ตามแนวทางพระราชดำริ

ในรอบปีที่ผ่านมา คนในหมู่บ้านในชนบทได้รับการเรียนรู้ตามแนวทางพระราชดำริ จากหน่วยงานราชการ รัฐวิสาหกิจ และภาคเอกชนทั้งในและนอกหมู่บ้าน ทั้งหมดจำนวน 1,959,673 คน คิดเป็นร้อยละ 6.97 ของประชากรทั้งหมดในชนบท

การเรียนรู้ด้านกฎหมายในชีวิตประจำวัน

ในรอบปีที่ผ่านมา คนในหมู่บ้านในชนบทได้รับการเรียนรู้ด้านกฎหมายในชีวิตประจำวัน จากหน่วยงานราชการ รัฐวิสาหกิจ และภาคเอกชนทั้งในและนอกหมู่บ้าน ทั้งหมดจำนวน 801,739 คน คิดเป็นร้อยละ 2.85 ของประชากรทั้งหมดในชนบท

การเรียนรู้ด้านสวัสดิการสังคม

ในรอบปีที่ผ่านมา คนในหมู่บ้านในชนบทได้รับการเรียนรู้ด้านสวัสดิการสังคม จากหน่วยงานราชการ รัฐวิสาหกิจ และภาคเอกชนทั้งในและนอกหมู่บ้าน ทั้งหมดจำนวน 1,028,489 คน คิดเป็นร้อยละ 3.66 ของประชากรทั้งหมดในชนบท

การมีส่วนร่วมและความเข้มแข็งของชุมชน

มีการจัดเวทีประชาคม เพื่อแก้ไขปัญหาชุมชน

มีการจัดเวทีประชาคมในการค้นหาปัญหา แก้ไขปัญหาชุมชน (ปีละ 1-6 ครั้ง และมากกว่าปีละ 6 ครั้ง ต่อปี)

จำนวน 68,462 หมู่บ้าน **คิดเป็นร้อยละ 97.19**

การจัดทำแผนชุมชนและการนำแผนชุมชนไปปฏิบัติ

ไม่มีแผนชุมชน และไม่มีการจัดทำแผนชุมชน จำนวน 1,293 หมู่บ้าน

คิดเป็นร้อยละ 1.84

มีแผนชุมชน แต่ไม่ปฏิบัติตามแผนชุมชน จำนวน 10,496 หมู่บ้าน

คิดเป็นร้อยละ 14.90

มีแผนชุมชน และปฏิบัติตามแผนชุมชน จำนวน 58,651 หมู่บ้าน

คิดเป็นร้อยละ 83.26



การมีส่วนร่วมทำกิจกรรมสาธารณะ ของครัวเรือน

ครัวเรือนมีส่วนร่วมทำกิจกรรมสาธารณะเพื่อประโยชน์ของชุมชน

จำนวนมากกว่า 7,509,908 ครัวเรือน **คิดเป็นร้อยละ 69.00**

การเป็นสมาชิกกลุ่ม สหกรณ์ กองทุน ของครัวเรือน

คนในครัวเรือนเข้าเป็นสมาชิกกลุ่ม สหกรณ์ กองทุน

จำนวนมากกว่า 7,615,230 ครัวเรือน **คิดเป็นร้อยละ 69.97**

ภูมิปัญญาท้องถิ่น ภูมิปัญญาชาวบ้าน และศูนย์การเรียนรู้ชุมชน

- มีผู้รู้ภูมิปัญญาท้องถิ่น ภูมิปัญญาชาวบ้าน และปราชญ์ชาวบ้าน จำนวน 2,941,563 คน

- มีศูนย์เรียนรู้ชุมชน จำนวน 22,422 หมู่บ้าน คิดเป็นร้อยละ 31.83 รวมทั้งสิ้น 29,168 แห่ง

ภาคกลาง จำนวน 4,348 หมู่บ้าน รวม 5,476 แห่ง

ภาคเหนือ จำนวน 4,883 หมู่บ้าน รวม 6,300 แห่ง

ภาคใต้ จำนวน 3,023 หมู่บ้าน รวม 3,768 แห่ง

ภาคตะวันออกเฉียงเหนือ จำนวน 10,168 หมู่บ้าน รวม 13,624 แห่ง

- ครัวเรือนได้เรียนรู้จากปราชญ์ชาวบ้าน/ศูนย์เรียนรู้ชุมชน จำนวน 2,745,673 ครัวเรือน **คิดเป็นร้อยละ 25.23**



การจัดเวทีประชาคมในการค้นหาปัญหา เพื่อแก้ไขปัญหาและจัดทำแผนชุมชน

ภาคเหนือ

จัดเวทีประชาคมฯ

- มากกว่าปีละ 6 ครั้ง
5,304 หมู่บ้าน 34.26%
- ปีละ 1-6 ครั้ง 9,811 หมู่บ้าน 65.70%
- ไม่มีการจัดเวที 424 หมู่บ้าน 2.84%

ภาคตะวันออกเฉียงเหนือ

จัดเวทีประชาคมฯ

- มากกว่าปีละ 6 ครั้ง
11,985 หมู่บ้าน 37.78%
- ปีละ 1-6 ครั้ง 18,878 หมู่บ้าน 59.52%
- ไม่มีการจัดเวที 856 หมู่บ้าน 2.70%

ภาคกลาง

จัดเวทีประชาคมฯ

- มากกว่าปีละ 6 ครั้ง
4,697 หมู่บ้าน 31.46%
- ปีละ 1-6 ครั้ง 9,811 หมู่บ้าน 65.70%
- ไม่มีการจัดเวที 424 หมู่บ้าน 2.84%

ภาคใต้

จัดเวทีประชาคมฯ

- มากกว่าปีละ 6 ครั้ง
2,394 หมู่บ้าน 28.82%
- ปีละ 1-6 ครั้ง 5,683 หมู่บ้าน 68.41%
- ไม่มีการจัดเวที 230 หมู่บ้าน 2.77%

หมู่บ้านจัดเวทีประชาคมในการค้นหา/แก้ไขปัญหาชุมชน

- มากกว่าปีละ 6 ครั้ง 24,380 หมู่บ้าน 34.61%
- ปีละ 1-6 ครั้ง 44,082 หมู่บ้าน 62.58%
- ไม่มีการจัดเวที 1,978 หมู่บ้าน 2.81%

ภาค	หมู่บ้านทั้งหมด	ไม่มีการจัดเวที		ปีละ 1-6 ครั้ง		มากกว่าปีละ 6 ครั้ง	
		หมู่บ้าน	ร้อยละ	หมู่บ้าน	ร้อยละ	หมู่บ้าน	ร้อยละ
กลาง	14,932	424	2.84	9,811	65.70	4,697	31.46
เหนือ	15,482	468	3.02	9,710	62.72	5,304	34.26
ใต้	8,307	230	2.77	5,683	68.41	2,394	28.82
ตะวันออกเฉียงเหนือ	31,719	856	2.70	18,878	59.52	11,985	37.78
รวม	70,440	1,978	2.81	44,082	62.58	24,380	34.61

มีการจัดเวทีประชาคมในการค้นหาปัญหา เพื่อแก้ไขปัญหาชุมชน

ในรอบปีที่ผ่านมา หมู่บ้านในชนบทที่มีการจัดเวทีประชาคมในการค้นหาปัญหา แก้ไขปัญหาชุมชน (ปีละ 1-6 ครั้ง และมากกว่าปีละ 6 ครั้ง ต่อปี) จำนวน 68,462 หมู่บ้าน คิดเป็นร้อยละ 97.19 โดยมีหมู่บ้านในชนบทที่ไม่ได้มีการจัดเวทีประชาคมในการค้นหาปัญหา แก้ไขปัญหาชุมชน จำนวน 1,978 หมู่บ้าน หรือคิดเป็นร้อยละ 2.81

การจัดทำแผนชุมชนและการนำแผนชุมชนไปปฏิบัติ

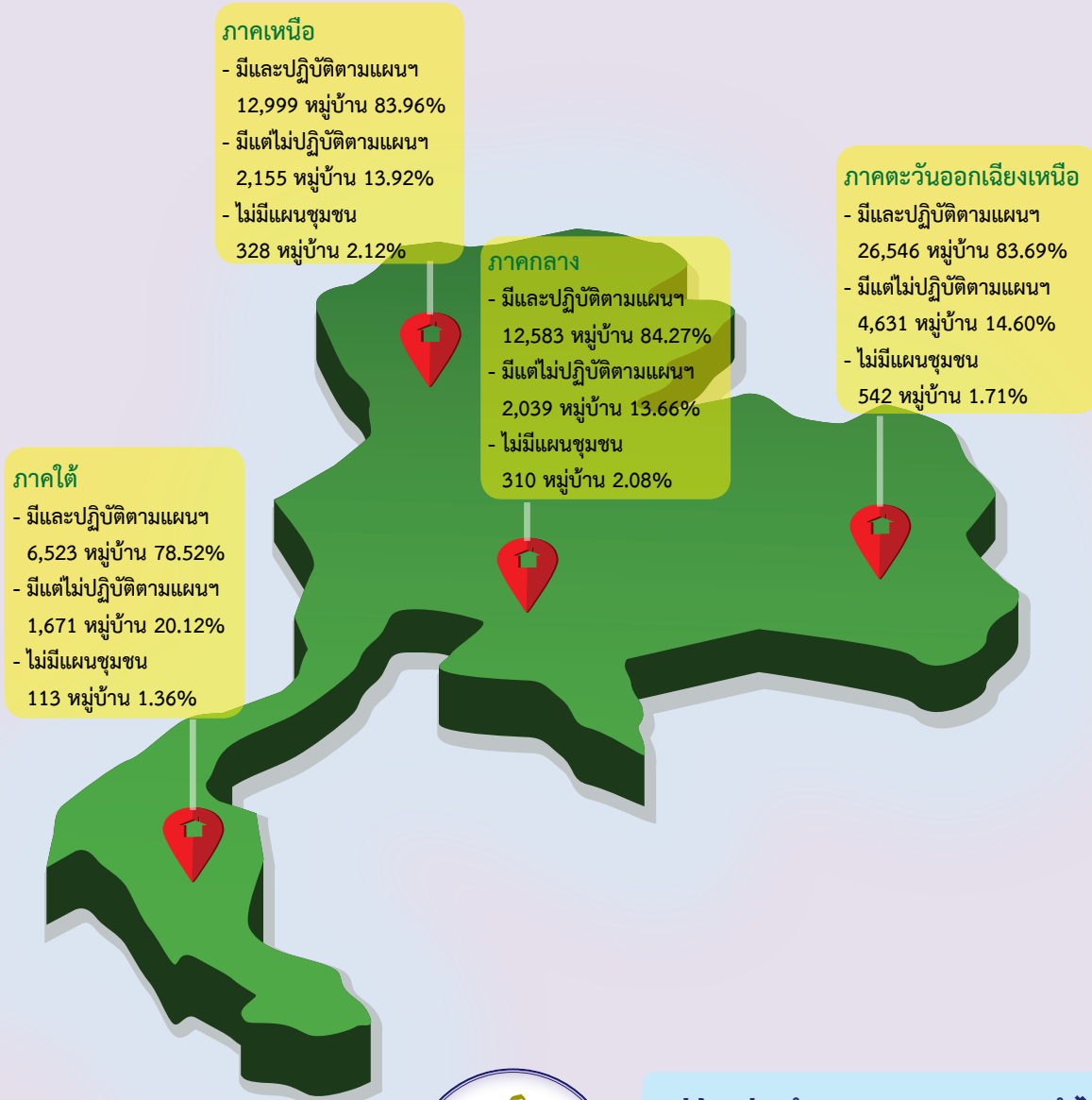

หมู่บ้านจัดทำแผนชุมชนและการนำไปปฏิบัติ

- มีและปฏิบัติตามแผนฯ 58,651 หมู่บ้าน 83.26%
- มีแต่ไม่ปฏิบัติตามแผนฯ 10,496 หมู่บ้าน 14.90%
- ไม่มีแผนชุมชน 1,293 หมู่บ้าน 1.84%



ภาค	หมู่บ้านทั้งหมด	ไม่มีแผนชุมชน		มีแต่ไม่ปฏิบัติตามแผนฯ		มีและปฏิบัติตามแผนฯ	
		หมู่บ้าน	ร้อยละ	หมู่บ้าน	ร้อยละ	หมู่บ้าน	ร้อยละ
กลาง	14,932	310	2.08	2,039	13.66	12,583	84.27
เหนือ	15,482	328	2.12	2,155	13.92	12,999	83.96
ใต้	8,307	113	1.36	1,671	20.12	6,523	78.52
ตะวันออกเฉียงเหนือ	31,719	542	1.71	4,631	14.60	26,546	83.69
รวม	70,440	1,293	1.84	10,496	14.90	58,651	83.26

ไม่มีการจัดทำแผนชุมชน

ในรอบปีที่ผ่านมา หมู่บ้านในชนบทที่ยังไม่มีแผนชุมชนและไม่มีการจัดทำแผนชุมชน จำนวน 1,293 หมู่บ้าน คิดเป็นร้อยละ 1.84 โดยภาคเหนือ เป็นภาคที่ยังไม่มีแผนชุมชนและไม่มีการจัดทำแผนชุมชน มากที่สุด คิดเป็นร้อยละ 2.12 ซึ่งต้องให้การสนับสนุน

มีแผนชุมชนแต่ไม่ปฏิบัติตามแผนชุมชน

ในรอบปีที่ผ่านมา หมู่บ้านในชนบทที่มีแผนชุมชนแต่ไม่ปฏิบัติตามแผนชุมชน จำนวน 10,496 หมู่บ้าน คิดเป็นร้อยละ 14.90 โดยภาคใต้ เป็นภาคที่มีแผนชุมชนแต่ไม่ปฏิบัติตามแผนชุมชน มากที่สุด คิดเป็นร้อยละ 20.12 ซึ่งต้องให้การสนับสนุน

มีแผนชุมชนและปฏิบัติตามแผนชุมชน

ในรอบปีที่ผ่านมา หมู่บ้านในชนบทที่มีแผนชุมชนและปฏิบัติตามแผนชุมชน จำนวน 58,651 หมู่บ้าน คิดเป็นร้อยละ 83.26 โดยภาคกลาง เป็นภาคที่มีแผนชุมชนและปฏิบัติตามแผนชุมชน มากที่สุด คิดเป็นร้อยละ 84.27 รองลงมา คือ ภาคเหนือ ภาคตะวันออกเฉียงเหนือ และภาคใต้ คิดเป็นร้อยละ 83.96 ร้อยละ 83.69 และร้อยละ 78.52 ตามลำดับ

การมีส่วนร่วมทำกิจกรรมสาธารณะ และการเป็นสมาชิกกลุ่ม สหกรณ์ กองทุน ของครัวเรือน

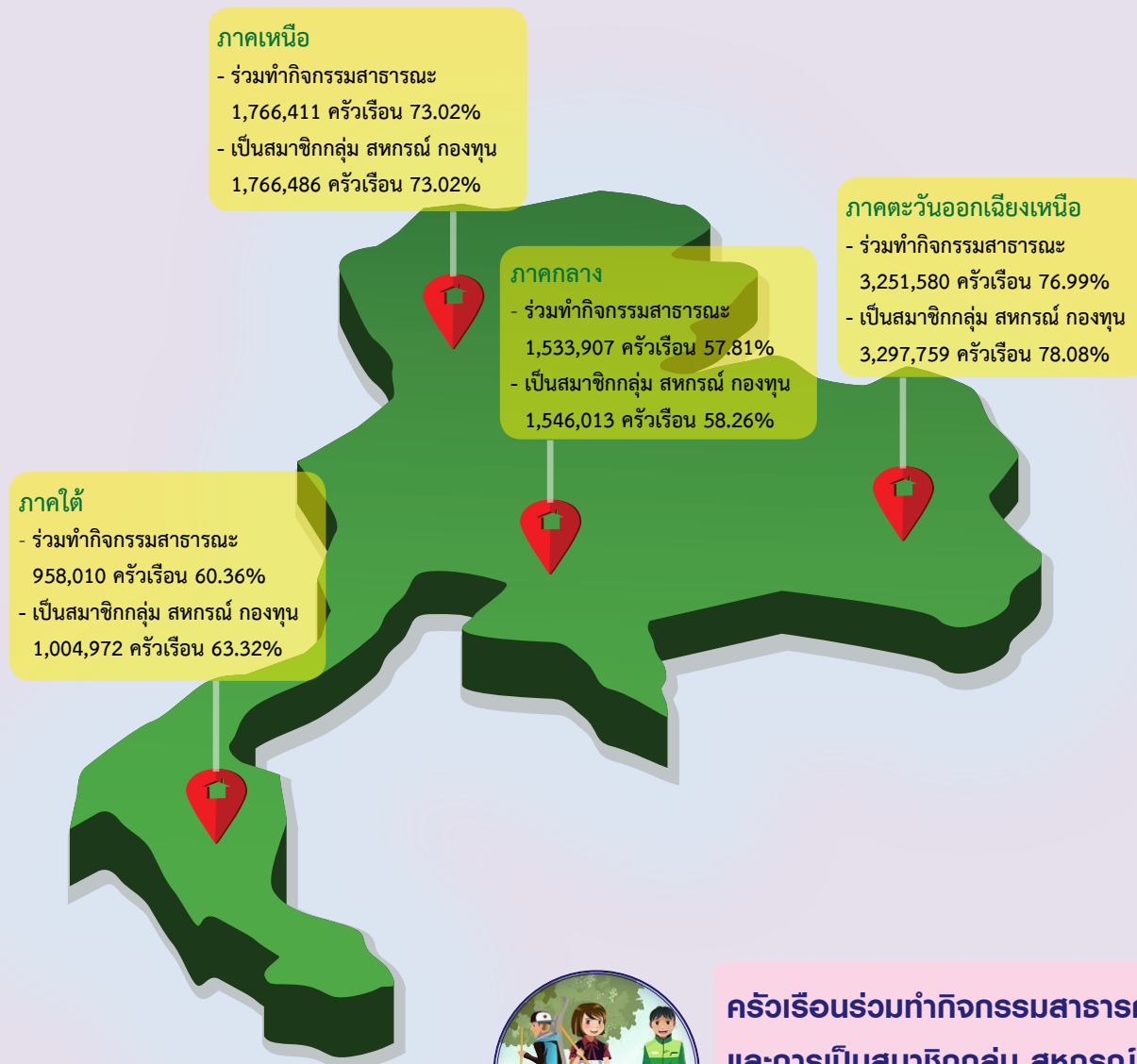

ครัวเรือนร่วมทำกิจกรรมสาธารณะ: และการเป็นสมาชิกกลุ่ม สหกรณ์ กองทุน

- ร่วมทำกิจกรรมสาธารณะ:
7,509,908 ครัวเรือน 69.00%
- เป็นสมาชิกกลุ่ม สหกรณ์ กองทุน
7,615,230 ครัวเรือน 69.97%

ภาค	หมู่บ้านทั้งหมด	ครัวเรือนทั้งหมด	ร่วมทำกิจกรรมสาธารณะ		เป็นสมาชิกกลุ่มสหกรณ์ กองทุน		การเข้าถึงแหล่งทุนชุมชน	
			ครัวเรือน	ร้อยละ	ครัวเรือน	ร้อยละ	ครัวเรือน	ร้อยละ
กลาง	14,932	2,653,445	1,533,907	57.81	1,546,013	58.26	1,083,009	40.82
เหนือ	15,482	2,419,240	1,766,411	73.02	1,766,486	73.02	1,310,778	54.18
ใต้	8,307	1,587,084	958,010	60.36	1,004,972	63.32	702,479	44.26
ตะวันออกเฉียงเหนือ	31,719	4,223,393	3,251,580	76.99	3,297,759	78.08	2,574,593	60.96
รวม	70,440	10,883,162	7,509,908	69.00	7,615,230	69.97	5,670,859	52.11

ในรอบปีที่ผ่านมา หมู่บ้านในชนบทมีคนในครัวเรือนมีส่วนร่วมทำกิจกรรมสาธารณะเพื่อประโยชน์ของชุมชน จำนวนมากกว่า 7,509,908 ครัวเรือน คิดเป็นถึงร้อยละ 69.00 ของครัวเรือนทั้งหมด โดยมีคนในครัวเรือนเข้าเป็นสมาชิกกลุ่ม สหกรณ์ กองทุน จำนวนมากกว่า 7,615,230 ครัวเรือน ซึ่งคิดเป็นร้อยละ 69.97 ของครัวเรือนทั้งหมด

ภูมิปัญญาท้องถิ่น ภูมิปัญญาชาวบ้าน และศูนย์การเรียนรู้ชุมชน



หมู่บ้านมีประชาชนชาวบ้าน และศูนย์เรียนรู้ชุมชน

- ประชาชนชาวบ้าน 2,941,563 คน
- ศูนย์เรียนรู้ชุมชน 22,422 หมู่บ้าน 31.83% จำนวน 29,168 แห่ง

ภาค	หมู่บ้านทั้งหมด	ครัวเรือนทั้งหมด	ประชาชนชาวบ้าน	ศูนย์เรียนรู้ชุมชน			ครัวเรือนได้เรียนรู้จากประชาชนชาวบ้าน/ศูนย์เรียนรู้ชุมชน	
			(คน)	หมู่บ้าน	ร้อยละ	แห่ง	ครัวเรือน	ร้อยละ
กลาง	14,932	2,653,445	433,919	4,348	29.12	5,476	605,783	22.83
เหนือ	15,482	2,419,240	839,958	4,883	31.54	6,300	572,379	23.66
ใต้	8,307	1,587,084	284,408	3,023	36.39	3,768	327,464	20.63
ตะวันออกเฉียงเหนือ	31,719	4,223,393	1,383,278	10,168	32.06	13,624	1,240,047	29.36
รวม	70,440	10,883,162	2,941,563	22,422	31.83	29,168	2,745,673	25.23

หมู่บ้านในชนบท มีผู้รู้ภูมิปัญญาท้องถิ่น ภูมิปัญญาชาวบ้าน และประชาชนชาวบ้าน จำนวน 2,941,563 คน โดยภาคตะวันออกเฉียงเหนือ เป็นภาคที่มีผู้รู้ภูมิปัญญาท้องถิ่น ภูมิปัญญาชาวบ้าน และประชาชนชาวบ้าน มากที่สุด จำนวน 1,383,278 คน

หมู่บ้านในชนบท มีศูนย์เรียนรู้ชุมชน จำนวน 22,422 หมู่บ้าน คิดเป็นร้อยละ 31.83 รวมทั้งสิ้น 29,168 แห่ง โดยภาคตะวันออกเฉียงเหนือ เป็นภาคที่มีศูนย์เรียนรู้ชุมชน มากที่สุด จำนวน 13,624 แห่ง จาก 10,168 หมู่บ้าน

ในรอบปีที่ผ่านมา หมู่บ้านในชนบท ครัวเรือนได้เรียนรู้จากประชาชนชาวบ้าน/ศูนย์เรียนรู้ชุมชน จำนวน 2,745,673 ครัวเรือน คิดเป็นร้อยละ 25.23 ของครัวเรือนทั้งหมด โดยภาคตะวันออกเฉียงเหนือ มีครัวเรือนได้เรียนรู้จากประชาชนชาวบ้าน/ศูนย์เรียนรู้ชุมชน มากที่สุด คิดเป็นร้อยละ 29.36 (1,240,047 ครัวเรือน)

ทรัพยากรธรรมชาติและสิ่งแวดล้อม

การปลูกป่าหรือไม้ยืนต้น

มีพื้นที่ที่ได้ปลูกป่าหรือไม้ยืนต้นแล้ว จำนวน 15,598 หมู่บ้าน เนื้อที่รวม 2,786,936 ไร่

คิดเป็นร้อยละ: 77.36

ของพื้นที่ปลูกป่าหรือไม้ยืนต้นทั้งหมด

ภาคเหนือ เนื้อที่รวม 1,397,588 ไร่

ภาคตะวันออกเฉียงเหนือ เนื้อที่รวม 612,990 ไร่

ภาคใต้ เนื้อที่รวม 429,273 ไร่

ภาคกลาง เนื้อที่รวม 347,085 ไร่

ป่าชุมชน

มีพื้นที่ป่าชุมชน ทั้งหมด จำนวน 1,435,888 ไร่

ภาคเหนือ มีพื้นที่ป่าชุมชน มากที่สุด จำนวน 784,261 ไร่ เฉลี่ยหมู่บ้านละ 267 ไร่

ภาคตะวันออกเฉียงเหนือ จำนวน 444,005 ไร่ เฉลี่ยหมู่บ้านละ 69 ไร่

ภาคกลาง จำนวน 12,140 ไร่ เฉลี่ยหมู่บ้านละ 116 ไร่

ภาคใต้ จำนวน 95,482 ไร่ เฉลี่ยหมู่บ้านละ 109 ไร่

คุณภาพแหล่งน้ำผิวดิน

มีแหล่งน้ำผิวดินที่มีคุณภาพเหมาะสมดี ทั้งหมด

จำนวน 54,678 แห่ง **คิดเป็นร้อยละ: 59.80**

มีแหล่งน้ำผิวดินที่มีคุณภาพเหมาะสมพอใช้ ทั้งหมด

จำนวน 31,525 แห่ง **คิดเป็นร้อยละ: 34.48**

มีแหล่งน้ำผิวดินที่มีคุณภาพไม่เหมาะสม ทั้งหมด

จำนวน 5,234 แห่ง **คิดเป็นร้อยละ: 5.72**

คุณภาพดิน

หมู่บ้านที่ไม่มีปัญหาคุณภาพดิน

จำนวน 56,597 หมู่บ้าน **คิดเป็นร้อยละ: 80.35**

หมู่บ้านที่มีปัญหาดินตื้น หน้าดินถูกชะล้าง ดินจืด

จำนวน 5,688 หมู่บ้าน **คิดเป็นร้อยละ: 8.07**

หมู่บ้านที่มีปัญหาดินมีกรวดทราย ดินดาน ดินเค็ม ดินเปรี้ยว

จำนวน 8,155 หมู่บ้าน **คิดเป็นร้อยละ: 11.58**



คุณภาพดิน

ภาค	หมู่บ้านทั้งหมด	ไม่มีปัญหาคุณภาพดิน		มีปัญหาดินตื้น หน้าดินถูกชะล้าง ดินจืด		มีปัญหาดินมีกรวดทราย ดินดาน ดินเค็ม ดินเปรี้ยว	
		(หมู่บ้าน)	ร้อยละ	(หมู่บ้าน)	ร้อยละ	(หมู่บ้าน)	ร้อยละ
กลาง	14,932	12,720	85.19	687	4.60	1,525	10.21
เหนือ	15,482	12,307	79.49	1,323	8.55	1,852	11.96
ใต้	8,307	7,210	86.79	356	4.29	741	8.92
ตะวันออกเฉียงเหนือ	31,719	24,360	76.80	3,322	10.47	4,037	12.73
รวม	70,440	56,597	80.35	5,688	8.07	8,155	11.58

หมู่บ้านไม่มีปัญหาคุณภาพดิน

หมู่บ้านในชนบท มีหมู่บ้านที่ไม่มีปัญหาคุณภาพดิน ทั้งหมดจำนวน 56,597 หมู่บ้าน คิดเป็นร้อยละ 80.35 ของจำนวนหมู่บ้านทั้งหมด โดยภาคใต้ เป็นภาคที่มีหมู่บ้านที่ไม่มีปัญหาคุณภาพดิน มากที่สุด คิดเป็นร้อยละ 86.79 ของจำนวนหมู่บ้านทั้งหมดในภาค รองลงมา คือ ภาคกลาง ภาคเหนือ และภาคตะวันออกเฉียงเหนือ คิดเป็นร้อยละ 85.19 ร้อยละ 79.49 และร้อยละ 76.80 ของจำนวนหมู่บ้านทั้งหมดในภาค ตามลำดับ

หมู่บ้านมีปัญหาดินตื้น หน้าดินถูกชะล้าง ดินจืด

หมู่บ้านในชนบท มีหมู่บ้านที่มีปัญหาดินตื้น หน้าดินถูกชะล้าง ดินจืด ทั้งหมดจำนวน 5,688 หมู่บ้าน คิดเป็นร้อยละ 8.07 ของจำนวนหมู่บ้านทั้งหมด โดยภาคตะวันออกเฉียงเหนือ เป็นภาคที่มีหมู่บ้านที่มีปัญหาดินตื้น หน้าดินถูกชะล้าง ดินจืด มากที่สุด คิดเป็นร้อยละ 10.47 ของจำนวนหมู่บ้านทั้งหมดในภาค รองลงมา คือ ภาคเหนือ ภาคกลาง และภาคใต้ คิดเป็นร้อยละ 8.55 ร้อยละ 4.60 และร้อยละ 4.29 ของจำนวนหมู่บ้านทั้งหมดในภาค ตามลำดับ

หมู่บ้านมีปัญหาดินมีกรวดทราย ดินดาน ดินเค็ม ดินเปรี้ยว

หมู่บ้านในชนบท มีหมู่บ้านที่มีปัญหาดินมีกรวดทราย ดินดาน ดินเค็ม ดินเปรี้ยว ทั้งหมดจำนวน 8,155 หมู่บ้าน คิดเป็นร้อยละ 11.58 ของจำนวนหมู่บ้านทั้งหมด โดยภาคตะวันออกเฉียงเหนือ เป็นภาคที่มีหมู่บ้านที่มีปัญหาดินมีกรวดทราย ดินดาน ดินเค็ม ดินเปรี้ยว มากที่สุด คิดเป็นร้อยละ 12.73 ของจำนวนหมู่บ้านทั้งหมดในภาค รองลงมา คือ ภาคเหนือ ภาคกลาง และภาคใต้ คิดเป็นร้อยละ 11.96 ร้อยละ 10.21 และร้อยละ 8.92 ของจำนวนหมู่บ้านทั้งหมดในภาค ตามลำดับ

คุณภาพแหล่งน้ำพิวดิน

ภาค	หมู่บ้านทั้งหมด	รวมจำนวน (แห่ง)	แหล่งน้ำที่ดี		แหล่งน้ำพอใช้		แหล่งน้ำที่ไม่เหมาะสม	
			จำนวน (แห่ง)	ร้อยละ	จำนวน (แห่ง)	ร้อยละ	จำนวน (แห่ง)	ร้อยละ
กลาง	14,932	20,559	12,801	62.26	6,792	33.04	966	4.70
เหนือ	15,482	21,730	13,087	60.23	7,272	33.47	1,371	6.31
ใต้	8,307	11,860	7,272	61.32	3,940	33.22	648	5.46
ตะวันออกเฉียงเหนือ	31,719	37,288	21,518	57.71	13,521	36.26	2,249	6.03
รวม	70,440	91,437	54,678	59.80	31,525	34.48	5,234	5.72

แหล่งน้ำพิวดินของหมู่บ้านที่มีคุณภาพเหมาะสมดี

หมู่บ้านในชนบท มีแหล่งน้ำพิวดินที่มีคุณภาพเหมาะสมดี ทั้งหมดจำนวน 54,678 แห่ง คิดเป็นร้อยละ 59.80 ของจำนวนแหล่งน้ำพิวดินทั้งหมด โดยภาคกลาง เป็นภาคที่มีแหล่งน้ำพิวดินที่มีคุณภาพเหมาะสมดี มากที่สุด คิดเป็นร้อยละ 62.26 ของจำนวนแหล่งน้ำพิวดินทั้งหมดในภาค รองลงมา คือ ภาคใต้ ภาคเหนือ และภาคตะวันออกเฉียงเหนือ คิดเป็นร้อยละ 61.32 ร้อยละ 60.23 และร้อยละ 57.71 ของจำนวนแหล่งน้ำพิวดินทั้งหมดในภาค ตามลำดับ

แหล่งน้ำพิวดินของหมู่บ้านที่มีคุณภาพพอใช้

หมู่บ้านในชนบท มีแหล่งน้ำพิวดินที่มีคุณภาพเหมาะสมพอใช้ ทั้งหมดจำนวน 31,525 แห่ง คิดเป็นร้อยละ 34.48 ของจำนวนแหล่งน้ำพิวดินทั้งหมด โดยภาคตะวันออกเฉียงเหนือ เป็นภาคที่มีแหล่งน้ำพิวดินที่มีคุณภาพเหมาะสมพอใช้ มากที่สุด คิดเป็นร้อยละ 36.26 ของจำนวนแหล่งน้ำพิวดินทั้งหมดในภาค รองลงมา คือ ภาคเหนือ ภาคใต้ และภาคกลาง คิดเป็นร้อยละ 33.47 ร้อยละ 33.22 และ ร้อยละ 33.04 ของจำนวนแหล่งน้ำพิวดินทั้งหมดในภาค ตามลำดับ

แหล่งน้ำพิวดินของหมู่บ้านที่มีคุณภาพไม่เหมาะสม

หมู่บ้านในชนบท มีแหล่งน้ำพิวดินที่มีคุณภาพไม่เหมาะสม ทั้งหมดจำนวน 5,234 แห่ง คิดเป็นร้อยละ 5.72 ของจำนวนแหล่งน้ำพิวดินทั้งหมด โดยภาคเหนือ เป็นภาคที่มีแหล่งน้ำพิวดินที่มีคุณภาพไม่เหมาะสม มากที่สุด คิดเป็นร้อยละ 6.31 ของจำนวนแหล่งน้ำพิวดินทั้งหมดในภาค รองลงมา คือ ภาคตะวันออกเฉียงเหนือ ภาคใต้ และภาคกลาง คิดเป็นร้อยละ 6.03 ร้อยละ 5.46 และร้อยละ 4.70 ของจำนวนแหล่งน้ำพิวดินทั้งหมดในภาค ตามลำดับ

* แหล่งน้ำพิวดิน ได้แก่ แหล่งน้ำธรรมชาติที่สามารถนำน้ำขึ้นมาใช้ได้ และแหล่งน้ำที่สร้างขึ้น

* คุณภาพน้ำเหมาะสมดี หมายถึง ไม่มีกลิ่นและสีผิดปกติจากธรรมชาติ มีสัตว์น้ำอาศัยอยู่ได้ตามธรรมชาติ ไม่เป็นแหล่งรองรับของเสีย

* คุณภาพน้ำเหมาะสมพอใช้ หมายถึง ไม่มีกลิ่นและสีผิดปกติจากธรรมชาติ มีสัตว์น้ำอาศัยอยู่ได้ตามธรรมชาติ เป็นแหล่งรองรับของเสีย

* คุณภาพน้ำไม่เหมาะสม หมายถึง มีกลิ่นและสีผิดปกติจากธรรมชาติไม่มีสัตว์น้ำอาศัยอยู่ได้ตามธรรมชาติเป็นแหล่งรองรับของเสีย เช่น ขยะหรือน้ำที่จากบ้านเรือน หรือสถานประกอบการ

การปลูกป่าหรือไม้ยืนต้น และป่าชุมชน

ภาค	หมู่บ้านทั้งหมด	พื้นที่ปลูกป่าหรือไม้ยืนต้น					พื้นที่ป่าชุมชน		
		มีพื้นที่ปลูกป่าหรือไม้ยืนต้น		มีป่าหรือไม้ยืนต้นแล้ว			จำนวน	จำนวน	เฉลี่ย/ หมู่บ้าน
		หมู่บ้าน	ไร่	หมู่บ้าน	ไร่	ร้อยละ	(หมู่บ้าน)	(ไร่)	(ไร่)
กลาง	14,932	1,909	480,353	1,645	347,085	72.26	965	112,140	116
เหนือ	15,482	4,365	1,759,097	3,962	1,397,588	79.45	2,937	784,261	267
ใต้	8,307	1,916	577,625	1,687	429,273	74.32	877	95,482	109
ตะวันออกเฉียงเหนือ	31,719	9,317	785,396	8,304	612,990	78.05	6,398	444,005	69
รวม	70,440	17,507	3,602,471	15,598	2,786,936	77.36	11,177	1,435,888	128

การปลูกป่าหรือไม้ยืนต้น

หมู่บ้านในชนบท มีพื้นที่ปลูกป่าหรือไม้ยืนต้น ทั้งหมด จำนวน 17,507 หมู่บ้าน เนื้อที่รวม 3,602,471 ไร่ โดยภาคเหนือ มีพื้นที่ปลูกป่าหรือไม้ยืนต้น เนื้อที่รวมมากที่สุด จำนวน 1,759,097 ไร่ ในจำนวน 4,365 หมู่บ้าน รองลงมา คือ ภาคตะวันออกเฉียงเหนือ เนื้อที่รวม 785,396 ไร่ ภาคใต้ เนื้อที่รวม 577,625 ไร่ และภาคกลาง เนื้อที่รวม 480,353 ไร่ ตามลำดับ

ทั้งนี้ หมู่บ้านในชนบท มีพื้นที่ที่ได้ปลูกป่าหรือไม้ยืนต้นแล้ว ทั้งสิ้น จำนวน 15,598 หมู่บ้าน เนื้อที่รวม 2,786,936 ไร่ คิดเป็นร้อยละ 77.36 ของพื้นที่ปลูกป่าหรือไม้ยืนต้นทั้งหมด โดยภาคเหนือ มีพื้นที่ที่ได้ปลูกป่าหรือไม้ยืนต้นแล้ว เนื้อที่รวมมากที่สุด จำนวน 1,397,588 ไร่ ในจำนวน 3,962 หมู่บ้าน รองลงมา คือ ภาคตะวันออกเฉียงเหนือ เนื้อที่รวม 612,990 ไร่ ภาคใต้ เนื้อที่รวม 429,273 ไร่ และภาคกลาง เนื้อที่รวม 347,085 ไร่ ตามลำดับ

พื้นที่ป่าชุมชน

หมู่บ้านในชนบทที่มีพื้นที่ป่าชุมชน มีทั้งหมด จำนวน 11,177 หมู่บ้าน โดยภาคตะวันออกเฉียงเหนือ มีหมู่บ้านที่มีพื้นที่ป่าชุมชน มากที่สุด จำนวน 6,398 หมู่บ้าน รองลงมา คือ ภาคเหนือ จำนวน 2,937 หมู่บ้าน ภาคกลาง จำนวน 965 หมู่บ้าน และภาคใต้ จำนวน 877 หมู่บ้าน ตามลำดับ

หมู่บ้านในชนบท มีพื้นที่ป่าชุมชน ทั้งหมด จำนวน 1,435,888 ไร่ โดยภาคเหนือ มีพื้นที่ป่าชุมชน มากที่สุด จำนวน 784,261 ไร่ เฉลี่ยหมู่บ้านละ 267 ไร่ รองลงมา คือ ภาคตะวันออกเฉียงเหนือ จำนวน 444,005 ไร่ เฉลี่ยหมู่บ้านละ 69 ไร่ ภาคกลาง จำนวน 112,140 ไร่ เฉลี่ยหมู่บ้านละ 116 ไร่ และภาคใต้ จำนวน 95,482 ไร่ เฉลี่ยหมู่บ้านละ 109 ไร่ ตามลำดับ

ความเสี่ยงของชุมชนและภัยพิบัติ

การใช้ยาเสพติด การดำเนินกิจกรรมป้องกันและแก้ไขปัญหาเสพยาเสพติด

ภาค	หมู่บ้านทั้งหมด	การใช้ยาเสพติดในหมู่บ้าน					การดำเนินกิจกรรมป้องกัน/แก้ไข			
		การใช้ยาเสพติดในหมู่บ้าน		สถานการณ์การใช้ยาเสพติดในหมู่บ้าน			ไม่มีการดำเนินการ		มีการดำเนินการ	
		มีการใช้ (หมู่บ้าน)	ไม่มีการใช้ (หมู่บ้าน)	ลดลง (หมู่บ้าน)	คงที่ (หมู่บ้าน)	เพิ่มขึ้น (หมู่บ้าน)	จำนวน (หมู่บ้าน)	ร้อยละ	จำนวน (หมู่บ้าน)	ร้อยละ
กลาง	14,932	11,693	3,239	8,422	6,114	396	2,280	15.27	12,652	84.73
เหนือ	15,482	12,980	2,502	9,058	5,998	426	2,369	15.30	13,113	84.70
ใต้	8,307	4,586	3,721	4,347	3,277	683	1,063	12.80	7,244	87.20
ตะวันออกเฉียงเหนือ	31,719	27,439	4,280	18,815	11,567	1,337	5,870	18.51	25,845	81.48
รวม	70,440	56,698	13,742	40,642	26,956	2,842	11,582	16.44	58,854	83.55

การใช้ยาเสพติดในหมู่บ้าน

หมู่บ้านในชนบทที่มีการใช้ยาเสพติดมีทั้งหมด จำนวน 56,698 หมู่บ้าน คิดเป็นร้อยละ 80.49 ของหมู่บ้านทั้งหมด โดยภาคตะวันออกเฉียงเหนือเป็นภาคที่มีหมู่บ้านใช้ยาเสพติดมากที่สุด คิดเป็นร้อยละ 86.51 รองลงมา คือ ภาคเหนือ คิดเป็นร้อยละ 83.84 ภาคกลาง คิดเป็นร้อยละ 78.31 และภาคใต้ คิดเป็นร้อยละ 55.21 ตามลำดับ

สถานการณ์การใช้ยาเสพติดในหมู่บ้าน

ทั้งนี้ หมู่บ้านในชนบทมีสถานการณ์การใช้ยาเสพติดในหมู่บ้านลดลง จำนวน 40,642 หมู่บ้าน คิดเป็นร้อยละ 57.70 ของหมู่บ้านทั้งหมด มีสถานการณ์การใช้ยาเสพติดในหมู่บ้านคงที่ จำนวน 26,956 หมู่บ้าน คิดเป็นร้อยละ 38.27 ของหมู่บ้านทั้งหมด มีสถานการณ์การใช้ยาเสพติดในหมู่บ้านเพิ่มขึ้น จำนวน 2,842 หมู่บ้าน คิดเป็นร้อยละ 4.03 ของหมู่บ้านทั้งหมด

การดำเนินกิจกรรมป้องกันและแก้ไขปัญหาเสพยาเสพติด

หมู่บ้านในชนบทที่ไม่มีการดำเนินกิจกรรมป้องกันและแก้ไขปัญหาเสพยาเสพติด มีทั้งหมด จำนวน 11,582 หมู่บ้าน คิดเป็นร้อยละ 16.44 ของหมู่บ้านทั้งหมด โดยภาคตะวันออกเฉียงเหนือ เป็นภาคที่มีหมู่บ้านไม่ดำเนินกิจกรรมป้องกันและแก้ไขปัญหาเสพยาเสพติดมากที่สุด คิดเป็นร้อยละ 18.51 รองลงมา คือ ภาคเหนือ คิดเป็นร้อยละ 15.30 ภาคกลาง คิดเป็นร้อยละ 15.27 และภาคใต้ คิดเป็นร้อยละ 12.80 ตามลำดับ

หมู่บ้านในชนบทที่มีการดำเนินกิจกรรมป้องกันและแก้ไขปัญหาเสพยาเสพติด มีทั้งหมด จำนวน 58,854 หมู่บ้าน คิดเป็นร้อยละ 83.55 ของหมู่บ้านทั้งหมด โดยภาคใต้ เป็นภาคที่มีหมู่บ้านดำเนินกิจกรรมป้องกันและแก้ไขปัญหาเสพยาเสพติด มากที่สุด คิดเป็นร้อยละ 87.20 รองลงมา คือ ภาคกลาง คิดเป็นร้อยละ 84.73 ภาคเหนือ คิดเป็นร้อยละ 84.70 และภาคตะวันออกเฉียงเหนือ คิดเป็นร้อยละ 81.48 ตามลำดับ

การประสภภัยพิบัติ ในหมู่บ้าน



ความเสี่ยงจากภัยพิบัติ

หมู่บ้านที่มีความเสี่ยงจากภัยพิบัติ จำนวน 15,755 หมู่บ้าน **คิดเป็นร้อยละ 22.37** โดยแยกเป็น

- ◆ มีความเสี่ยงจากภัยน้ำท่วม/ดินถล่ม/พายุ จำนวน 15,755 หมู่บ้าน
- ◆ มีความเสี่ยงจากภัยแล้ง จำนวน 13,250 หมู่บ้าน
- ◆ มีความเสี่ยงจากภัยไฟฟ้า/หมอกควัน/ควีนพิษ จำนวน 13,214 หมู่บ้าน
- ◆ มีความเสี่ยงจากภัยอื่นๆ รวมจำนวน 11,904 หมู่บ้าน

มีหมู่บ้านที่มีการเตรียมความพร้อมรับมือ ภัยพิบัติ จำนวน 38,003 หมู่บ้าน

คิดเป็นร้อยละ 53.95



ครัวเรือนที่ประสบภัยพิบัติ

(ในรอบปีที่ผ่านมา) มีครัวเรือนที่ประสบภัยพิบัติที่ทำให้บ้านเรือนเสียหาย หรือทำให้คนในครัวเรือนได้รับบาดเจ็บหรือเสียชีวิต รวมจำนวน 200,687 ครัวเรือน **คิดเป็นร้อยละ 1.84**

ภาคเหนือ มีครัวเรือนที่ประสบภัยฯ จำนวน 68,424 ครัวเรือน

ภาคใต้ มีครัวเรือนที่ประสบภัยฯ จำนวน 47,325 ครัวเรือน

ภาคตะวันออกเฉียงเหนือ มีครัวเรือนที่ประสบภัยฯ จำนวน 47,115 ครัวเรือน

ภาคกลาง มีครัวเรือนที่ประสบภัยฯ จำนวน 37,823 ครัวเรือน

ความเสี่ยงจากภัยพิบัติ

ภาค	หมู่บ้านทั้งหมด	หมู่บ้านมีความเสี่ยงจากภัยพิบัติ						การเตรียมความพร้อมรับมือภัยพิบัติ	
		น้ำท่วม/ ดินถล่ม/พายุ	ไฟฟ้า/หมอกควัน/ ควันพิษ	ภัยแล้ง	ภัยจากสารเคมี/อื่น ๆ	ภัยทางถนน	ภัยการก่อความไม่สงบ	มีการเตรียมความพร้อม	ร้อยละ
		หมู่บ้าน	หมู่บ้าน	หมู่บ้าน	หมู่บ้าน	หมู่บ้าน	หมู่บ้าน		
กลาง	14,932	2,726	2,057	2,032	678	1,076	133	7,553	50.58
เหนือ	15,482	4,616	4,464	4,193	1,477	1,776	379	9,350	60.39
ใต้	8,307	3,009	1,787	1,623	448	955	300	4,803	57.82
ตะวันออกเฉียงเหนือ	31,719	5,404	4,906	5,402	1,838	2,361	483	16,297	51.38
รวม	70,440	15,755	13,214	13,250	4,441	6,168	1,295	38,003	53.95

หมู่บ้านในชนบทมีหมู่บ้านที่มีความเสี่ยงจากภัยพิบัติ จำนวน 15,755 หมู่บ้าน คิดเป็นร้อยละ 22.37 ของจำนวนหมู่บ้านทั้งหมด โดยแยกเป็น มีความเสี่ยงจากภัยน้ำท่วม/ดินถล่ม/พายุ จำนวน 15,755 หมู่บ้าน มีความเสี่ยงจากภัยแล้ง จำนวน 13,250 หมู่บ้าน มีความเสี่ยงจาก ภัยไฟฟ้า/หมอกควัน/ควันพิษ จำนวน 13,214 หมู่บ้าน และจากภัยอื่น ๆ รวมจำนวน 11,904 หมู่บ้าน ทั้งนี้ มีหมู่บ้านที่มีการเตรียมความพร้อมรับมือ ภัยพิบัติ จำนวน 38,003 หมู่บ้าน คิดเป็นร้อยละ 53.95 ของจำนวนหมู่บ้านทั้งหมด

ครัวเรือนที่ประสบภัยพิบัติ

ภาค	ครัวเรือนทั้งหมด	การประสบภัยพิบัติ					
		น้ำท่วม/ดินถล่ม/พายุ	ไฟฟ้า/หมอกควัน/ควันพิษ	ภัยแล้ง	ภัยจากสารเคมี/อื่น ๆ	ภัยทางถนน	ภัยการก่อความไม่สงบ
		ครัวเรือน	ครัวเรือน	ครัวเรือน	ครัวเรือน	ครัวเรือน	ครัวเรือน
กลาง	2,653,445	11,243	8,189	15,608	1,801	660	322
เหนือ	2,419,240	17,699	24,530	21,648	2,707	1,756	84
ใต้	1,587,084	36,857	681	7,145	1,246	771	625
ตะวันออกเฉียงเหนือ	4,223,393	13,483	2,247	28,204	1,978	996	207
รวม	10,883,162	79,282	35,647	72,605	7,732	4,183	1,238

ในรอบปีที่ผ่านมา หมู่บ้านในชนบทมีครัวเรือนที่ประสบภัยพิบัติที่ทำให้บ้านเรือนเสียหาย หรือทำให้คนในครัวเรือนได้รับบาดเจ็บหรือเสียชีวิต จากภัยน้ำท่วม ดินถล่ม พายุ ไฟป่า ควันพิษ/หมอกควัน ภัยแล้ง หรือภัยการก่อความไม่สงบ ฯลฯ รวมจำนวน 200,687 ครัวเรือน คิดเป็นร้อยละ 1.84 ของจำนวนครัวเรือนทั้งหมด โดยภาคเหนือ มีครัวเรือนที่ประสบภัยฯ มากที่สุด จำนวน 68,424 ครัวเรือน รองลงมา คือ ภาคใต้ จำนวน 47,325 ครัวเรือน ภาคตะวันออกเฉียงเหนือ จำนวน 47,115 ครัวเรือน และภาคกลาง จำนวน 37,823 ครัวเรือน ตามลำดับ



**ส่วนที่
2**



**สภาพปัญหาและระดับการพัฒนา
ของหมู่บ้านในแต่ละตัวชี้วัด**

2.1 สภาพปัญหาตามตัวชี้วัด

1) ด้านโครงสร้างพื้นฐาน จำนวน 7 ตัวชี้วัด

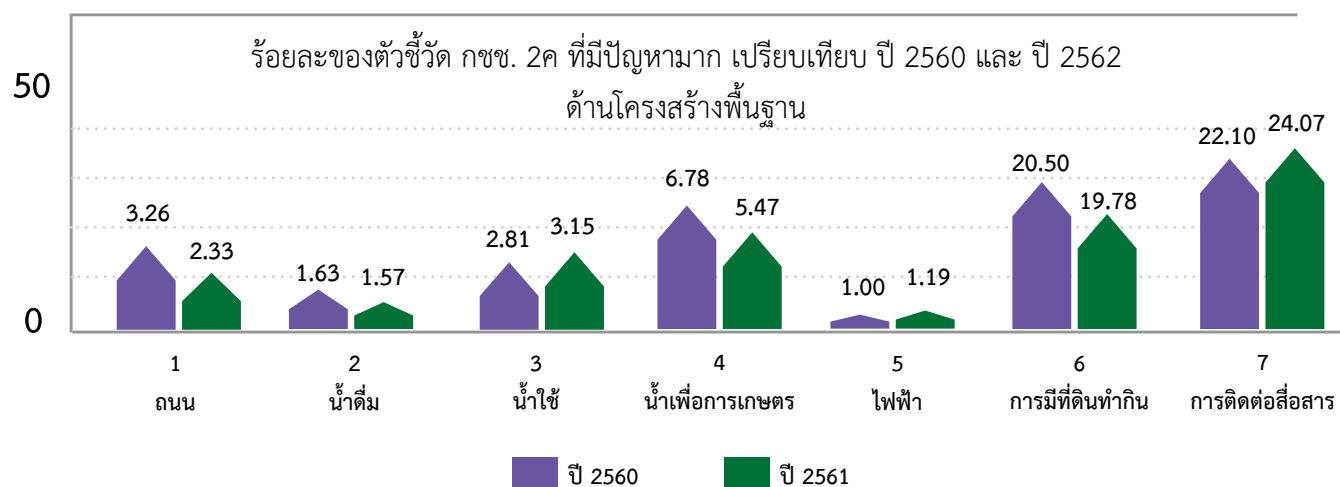

64

กราฟเปรียบเทียบสภาพปัญหาตามตัวชี้วัด ข้อมูล กชช. 2ค ระหว่าง ปี 2560 และ ปี 2562 ในด้านที่ 1 โครงสร้างพื้นฐาน รายตัวชี้วัด พบว่า หมู่บ้านที่มีปัญหามากมีจำนวนลดลง หรือมีพัฒนาการดีขึ้น จำนวน 4 ตัวชี้วัด

ตัวชี้วัดที่หมู่บ้านมีปัญหามาก 3 ลำดับแรก ได้แก่ ตัวชี้วัดที่ 7 การติดต่อสื่อสาร ร้อยละ 24.07 (16,953 หมู่บ้าน) รองลงมา ตัวชี้วัดที่ 6 การมีที่ดินทำกิน ร้อยละ 19.78 (13,934 หมู่บ้าน) และตัวชี้วัดที่ 4 น้ำเพื่อการเกษตร ร้อยละ 5.47 (3,853 หมู่บ้าน)

จำนวนหมู่บ้านที่มีปัญหามาก รายตัวชี้วัด ด้านที่ 1 โครงสร้างพื้นฐาน จำนวน 7 ตัวชี้วัด

ภาค	ปี	หมู่บ้านทั้งหมด	1 ถนน		2 น้ำดื่ม		3 น้ำใช้		4 น้ำเพื่อการเกษตร		5 ไฟฟ้า		6 การมีที่ดินทำกิน		7 การติดต่อสื่อสาร	
			จำนวน	ร้อยละ	จำนวน	ร้อยละ	จำนวน	ร้อยละ	จำนวน	ร้อยละ	จำนวน	ร้อยละ	จำนวน	ร้อยละ		
กลาง	ปี 2562	14,932	312	2.09	171	1.15	432	2.89	675	4.52	116	0.78	4,235	28.36	2,960	19.82
	ปี 2560	14,921	402	2.69	182	1.22	351	2.35	767	5.14	107	0.72	4,377	29.33	2,250	15.08
เหนือ	ปี 2562	15,482	472	3.05	319	2.06	502	3.24	1,269	8.20	223	1.44	4,649	30.03	4,252	27.46
	ปี 2560	15,465	625	4.04	334	2.16	551	3.56	1,515	9.80	221	1.43	4,776	30.88	3,683	23.82
ใต้	ปี 2562	8,307	195	2.35	157	1.89	373	4.49	363	4.37	146	1.76	849	10.22	1,392	16.76
	ปี 2560	8,307	244	2.94	197	2.37	294	3.54	385	4.63	121	1.46	949	11.42	1,300	15.65
ตะวันออกเฉียงเหนือ	ปี 2562	31,719	665	2.10	460	1.45	910	2.87	1,546	4.87	354	1.12	4,201	13.24	8,349	26.32
	ปี 2560	31,709	1,023	3.23	438	1.38	782	2.47	2,105	6.64	254	0.80	4,333	13.66	8,329	26.27
รวม	ปี 2562	70,440	1,644	2.33	1,107	1.57	2,217	3.15	3,853	5.47	839	1.19	13,934	19.78	16,953	24.07
	ปี 2560	70,402	2,294	3.26	1,151	1.63	1,978	2.81	4,772	6.78	703	1.00	14,435	20.50	15,562	22.10

1.1) ถนน



หมู่บ้านในชนบทมีปัญหาคือเรื่อง “ถนน”

จำนวนหมู่บ้านทั่วประเทศ **70,440**

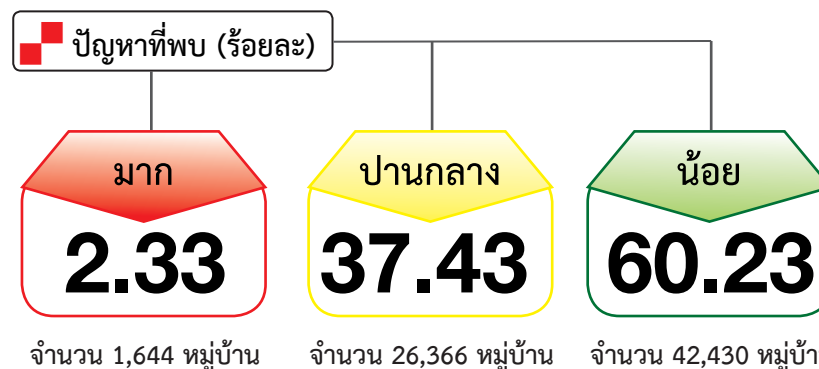

ภาค	หมู่บ้านทั้งหมด	ปัญหามาก		ปัญหาปานกลาง		ปัญหาน้อย	
		จำนวน	ร้อยละ	จำนวน	ร้อยละ	จำนวน	ร้อยละ
กลาง	14,932	312	2.09	4,558	30.53	10,062	67.39
เหนือ	15,482	472	3.05	5,835	37.69	9,175	59.26
ใต้	8,307	195	2.35	2,690	32.38	5,422	65.27
ตะวันออกเฉียงเหนือ	31,719	665	2.10	13,283	41.88	17,771	56.02
ภาพรวมประเทศ	70,440	1,644	2.33	26,366	37.43	42,430	60.23

หมายเหตุ : การวิเคราะห์ข้อมูลในบทนี้ ทุกตารางเมื่อรวมค่าร้อยละทั้ง 3 ระดับแล้ว อาจไม่เท่ากับร้อยละ 100 เนื่องจากบางหมู่บ้านไม่มีข้อมูลในเรื่องนี้ หรือมีแต่ไม่สามารถนำวิเคราะห์ที่ได้เนื่องจากไม่เข้าเกณฑ์ที่จะนำมาวิเคราะห์

การมีถนนของหมู่บ้านในชนบท

ปี 2562 หมู่บ้านในชนบทมีปัญหาในเรื่องถนนอยู่ในระดับมาก (เป็นหมู่บ้านที่ถนนเส้นทางหลักภายในหมู่บ้านใช้การไม่ได้ตลอดทั้งปี) จำนวน 1,644 หมู่บ้าน คิดเป็นร้อยละ 2.33 ของหมู่บ้านทั้งหมด โดยภาคเหนือ เป็นภาคที่หมู่บ้านมีปัญหาในเรื่องนี้มากที่สุด คิดเป็นร้อยละ 3.05 รองลงมาคือ ภาคใต้ ร้อยละ 2.35 ภาคตะวันออกเฉียงเหนือ ร้อยละ 2.10 และภาคกลาง ร้อยละ 2.09 ตามลำดับ

1.2) น้ำดื่ม



หมู่บ้านในชนบทมีปัญหาในเรื่อง “น้ำดื่ม”

จำนวนหมู่บ้านทั่วประเทศ **70,440**

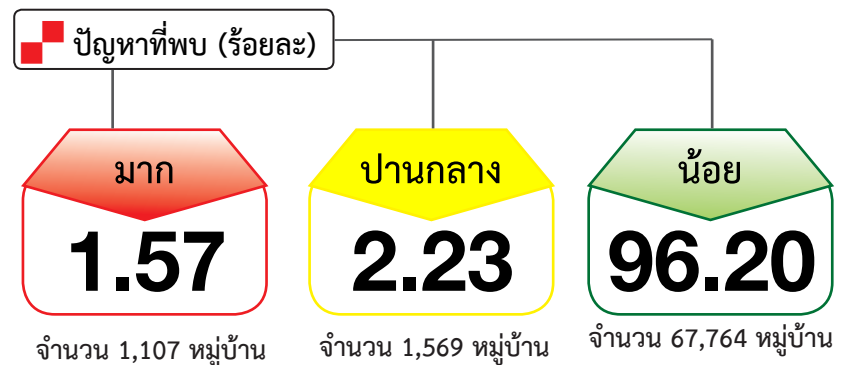

66

หมู่บ้านชนบทไทย ปี 2562

ภาค	หมู่บ้านทั้งหมด	ปัญหามาก		ปัญหาปานกลาง		ปัญหาน้อย	
		จำนวน	ร้อยละ	จำนวน	ร้อยละ	จำนวน	ร้อยละ
กลาง	14,932	171	1.15	267	1.79	14,494	97.07
เหนือ	15,482	319	2.06	407	2.63	14,756	95.31
ใต้	8,307	157	1.89	293	3.53	7,857	94.58
ตะวันออกเฉียงเหนือ	31,719	460	1.45	602	1.90	30,657	96.65
ภาพรวมประเทศ	70,440	1,107	1.57	1,569	2.23	67,764	96.20

หมายเหตุ : การวิเคราะห์ข้อมูลในบทนี้ ทุกตารางเมื่อรวมค่าร้อยละทั้ง 3 ระดับแล้ว อาจไม่เท่ากับร้อยละ 100 เนื่องจากบางหมู่บ้านไม่มีข้อมูลในเรื่องนี้ หรือมีแต่ไม่สามารถนำวิเคราะห์ได้เนื่องจากไม่เข้าเกณฑ์ที่จะนำมาวิเคราะห์

การมีน้ำดื่มของหมู่บ้านในชนบท

ปี 2562 หมู่บ้านในชนบทมีปัญหาในเรื่องน้ำดื่มอยู่ในระดับมาก (เป็นหมู่บ้านที่มีครัวเรือนมีน้ำสะอาดสำหรับดื่มและบริโภค น้อยกว่าร้อยละ 63 ของครัวเรือนทั้งหมด) จำนวน 1,107 หมู่บ้าน คิดเป็นร้อยละ 1.57 ของหมู่บ้านทั้งหมด โดยภาคเหนือ เป็นภาคที่หมู่บ้านมีปัญหาในเรื่องนี้มากที่สุด คิดเป็นร้อยละ 2.06 รองลงมาคือ ภาคใต้ ร้อยละ 1.89 ภาคตะวันออกเฉียงเหนือ ร้อยละ 1.45 และภาคกลาง ร้อยละ 1.15 ตามลำดับ

1.3) น้ำใช้



หมู่บ้านในชนบทมีปัญหาในเรื่อง “น้ำใช้”

จำนวนหมู่บ้านทั่วประเทศ **70,440**

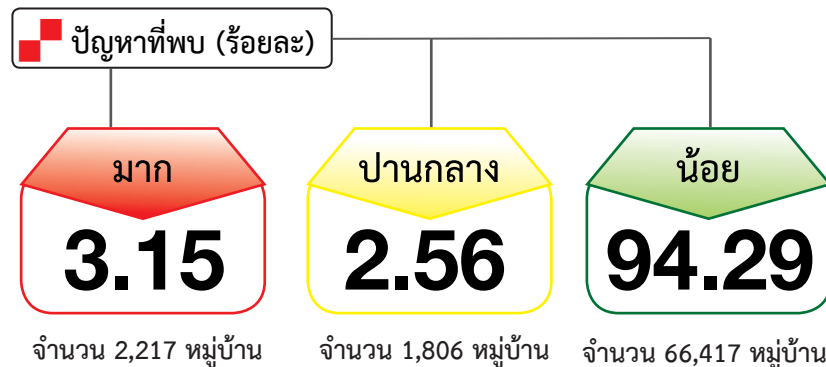

ภาค	หมู่บ้านทั้งหมด	ปัญหามาก		ปัญหาปานกลาง		ปัญหาน้อย	
		จำนวน	ร้อยละ	จำนวน	ร้อยละ	จำนวน	ร้อยละ
กลาง	14,932	432	2.89	291	1.95	14,209	95.16
เหนือ	15,482	502	3.24	440	2.84	14,540	93.92
ใต้	8,307	373	4.49	391	4.71	7,543	90.80
ตะวันออกเฉียงเหนือ	31,719	910	2.87	684	2.16	30,125	94.97
ภาพรวมประเทศ	70,440	2,217	3.15	1,806	2.56	66,417	94.29

หมายเหตุ : การวิเคราะห์ข้อมูลในบทนี้ ทุกตารางเมื่อรวมค่าร้อยละทั้ง 3 ระดับแล้ว อาจไม่เท่ากับร้อยละ 100 เนื่องจากบางหมู่บ้านไม่มีข้อมูลในเรื่องนี้ หรือมีแต่ไม่สามารถนำวิเคราะห์ได้เนื่องจากไม่เข้าเกณฑ์ที่จะนำมาวิเคราะห์

การมีน้ำใช้ของหมู่บ้านในชนบท

ปี 2562 หมู่บ้านในชนบทมีปัญหาในเรื่องน้ำใช้ในระดับมาก (เป็นหมู่บ้านที่ครัวเรือนมีน้ำใช้น้อยกว่าร้อยละ 63 ของครัวเรือนทั้งหมด) จำนวน 2,217 หมู่บ้าน คิดเป็นร้อยละ 3.15 ของหมู่บ้านทั้งหมด โดยภาคใต้ เป็นภาคที่หมู่บ้านมีปัญหาในเรื่องนี้มากที่สุด คิดเป็นร้อยละ 4.49 รองลงมา คือ ภาคเหนือ ร้อยละ 3.24 ภาคกลาง ร้อยละ 2.89 และภาคตะวันออกเฉียงเหนือ ร้อยละ 2.87 ตามลำดับ

1.4) นำเพื่อการเกษตร



หมู่บ้านในชนบทมีปัญหาในเรื่อง “น้ำเพื่อการเกษตร”

จำนวนหมู่บ้านทั่วประเทศ **70,440**

ปัญหาที่พบ (ร้อยละ)



จำนวน 3,853 หมู่บ้าน



จำนวน 26,685 หมู่บ้าน

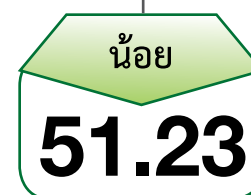

จำนวน 36,087 หมู่บ้าน

68

หมู่บ้านชนบทไทย ปี 2562

ภาค	หมู่บ้านทั้งหมด	ปัญหามาก		ปัญหาปานกลาง		ปัญหาน้อย	
		จำนวน	ร้อยละ	จำนวน	ร้อยละ	จำนวน	ร้อยละ
กลาง	14,932	675	4.52	4,006	26.83	9,643	64.58
เหนือ	15,482	1,269	8.20	6,655	42.99	7,063	45.62
ใต้	8,307	363	4.37	2,345	28.23	5,094	61.32
ตะวันออกเฉียงเหนือ	31,719	1,546	4.87	13,679	43.13	14,287	45.04
ภาพรวมประเทศ	70,440	3,853	5.47	26,685	37.88	36,087	51.23

หมายเหตุ : การวิเคราะห์ข้อมูลในบทนี้ ทุกตารางเมื่อรวมค่าร้อยละทั้ง 3 ระดับแล้ว อาจไม่เท่ากับร้อยละ 100 เนื่องจากบางหมู่บ้านไม่มีข้อมูลในเรื่องนี้ หรือมีแต่ไม่สามารถนำวิเคราะห์ได้เนื่องจากไม่เข้าเกณฑ์ที่จะนำมาวิเคราะห์

การมีน้ำเพื่อการเกษตรของหมู่บ้านในชนบท

ปี 2562 หมู่บ้านในชนบทมีปัญหาในเรื่องน้ำเพื่อการเกษตรอยู่ในระดับมาก (เป็นหมู่บ้านที่มีน้ำไม่เพียงพอสำหรับการเพาะปลูก) จำนวน 3,853 หมู่บ้าน คิดเป็นร้อยละ 5.47 ของหมู่บ้านทั้งหมด โดยภาคเหนือ เป็นภาคที่หมู่บ้านมีปัญหาในเรื่องนี้มากที่สุด คิดเป็นร้อยละ 8.20 รองลงมาคือ ภาคตะวันออกเฉียงเหนือ ร้อยละ 4.87 ภาคกลาง ร้อยละ 4.52 และภาคใต้ ร้อยละ 4.37 ตามลำดับ

1.5) ไฟฟ้า

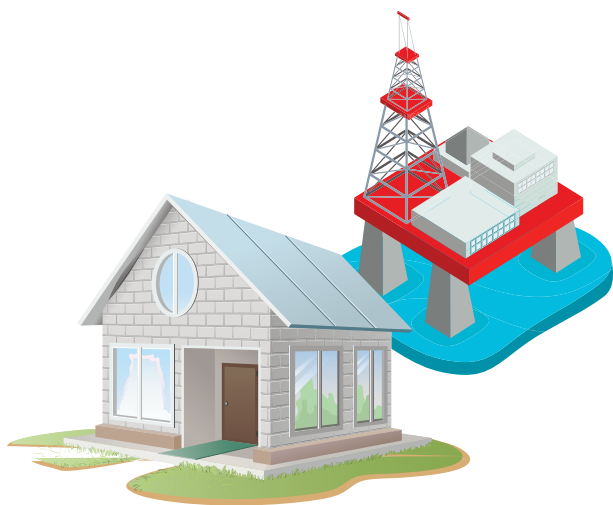

หมู่บ้านในชนบทมีปัญหาในเรื่อง “ไฟฟ้า”

จำนวนหมู่บ้านทั่วประเทศ **70,440**

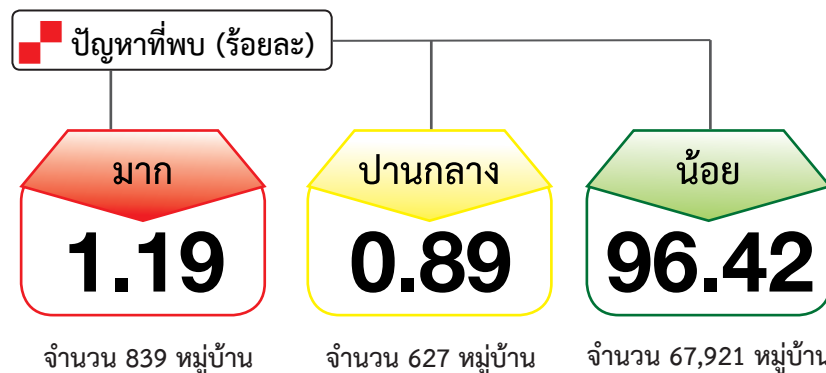

ภาค	หมู่บ้านทั้งหมด	ปัญหามาก		ปัญหาปานกลาง		ปัญหาน้อย	
		จำนวน	ร้อยละ	จำนวน	ร้อยละ	จำนวน	ร้อยละ
กลาง	14,932	116	0.78	111	0.74	14,603	97.80
เหนือ	15,482	223	1.44	159	1.03	14,736	95.18
ใต้	8,307	146	1.76	141	1.70	7,915	95.28
ตะวันออกเฉียงเหนือ	31,719	354	1.12	216	0.68	30,667	96.68
ภาพรวมประเทศ	70,440	839	1.19	627	0.89	67,921	96.42

หมายเหตุ : การวิเคราะห์ข้อมูลในบทนี้ ทุกตารางเมื่อรวมค่าร้อยละทั้ง 3 ระดับแล้ว อาจไม่เท่ากับร้อยละ 100 เนื่องจากบางหมู่บ้านไม่มีข้อมูลในเรื่องนี้ หรือมีแต่ไม่สามารถนำวิเคราะห์ได้เนื่องจากไม่เข้าเกณฑ์ที่จะนำมาวิเคราะห์

การมีไฟฟ้าของรัฐใช้ของหมู่บ้านในชนบท

ปี 2562 หมู่บ้านในชนบทมีปัญหาในเรื่องไฟฟ้าอยู่ในระดับมาก (เป็นครัวเรือนที่มีไฟฟ้าใช้น้อยกว่าร้อยละ 85 ของครัวเรือนทั้งหมดหรือไม่มีไฟฟ้าใช้) จำนวน 839 หมู่บ้าน คิดเป็นร้อยละ 1.19 ของหมู่บ้านทั้งหมด โดยภาคใต้ เป็นภาคที่หมู่บ้านมีปัญหาในเรื่องนี้มากที่สุด คิดเป็นร้อยละ 1.76 รองลงมาคือ ภาคเหนือ ร้อยละ 1.44 ภาคตะวันออกเฉียงเหนือ ร้อยละ 1.12 และภาคกลาง ร้อยละ 0.78 ตามลำดับ

1.6) การมีที่ดินทำกิน



หมู่บ้านในชนบทมีปัญหาในเรื่อง “การมีที่ดินทำกิน”

จำนวนหมู่บ้านทั่วประเทศ **70,440**

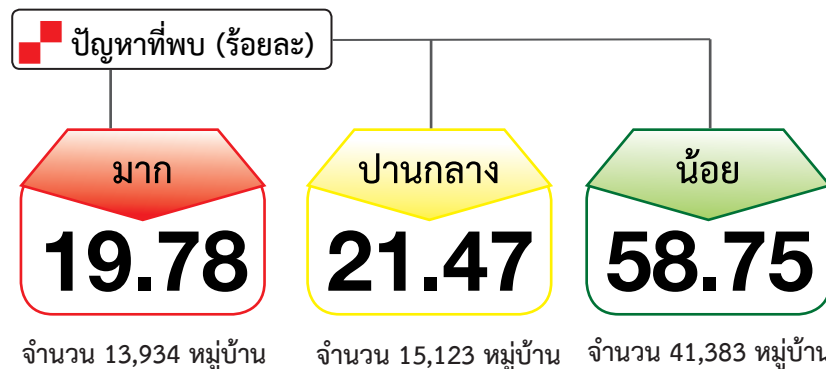

70

หมู่บ้านชนบทไทย ปี 2562

ภาค	หมู่บ้านทั้งหมด	ปัญหามาก		ปัญหาปานกลาง		ปัญหาน้อย	
		จำนวน	ร้อยละ	จำนวน	ร้อยละ	จำนวน	ร้อยละ
กลาง	14,932	4,235	28.36	3,725	24.95	6,972	46.69
เหนือ	15,482	4,649	30.03	3,763	24.31	7,070	45.67
ใต้	8,307	849	10.22	1,348	16.23	6,110	73.55
ตะวันออกเฉียงเหนือ	31,719	4,201	13.24	6,287	19.82	21,231	66.93
ภาพรวมประเทศ	70,440	13,934	19.78	15,123	21.47	41,383	58.75

หมายเหตุ : การวิเคราะห์ข้อมูลในบทนี้ ทุกตารางเมื่อรวมค่าร้อยละทั้ง 3 ระดับแล้ว อาจไม่เท่ากับร้อยละ 100 เนื่องจากบางหมู่บ้านไม่มีข้อมูลในเรื่องนี้ หรือมีแต่ไม่สามารถนำวิเคราะห์ได้เนื่องจากไม่เข้าเกณฑ์ที่จะนำมาวิเคราะห์

การมีที่ดินทำกินของหมู่บ้านในชนบท

ปี 2562 หมู่บ้านในชนบทมีปัญหาในเรื่องการมีที่ดินทำกินอยู่ในระดับมาก (จำนวนครัวเรือนที่มีที่ดินทำกินของตนเอง แต่ต้องเช่าเพิ่มบางส่วน รวมกับจำนวนครัวเรือนที่ไม่มีที่ดินของตนเองต้องเช่าที่ดินทำกินทั้งหมด มากกว่าร้อยละ 25 ของครัวเรือนทั้งหมด) จำนวน 13,934 หมู่บ้าน คิดเป็นร้อยละ 19.78 ของหมู่บ้านทั้งหมด โดยภาคเหนือ เป็นภาคที่หมู่บ้านมีปัญหาในเรื่องนี้มากที่สุด คิดเป็นร้อยละ 30.03 รองลงมาคือ ภาคกลาง ร้อยละ 28.36 ภาคตะวันออกเฉียงเหนือ ร้อยละ 13.24 และภาคใต้ ร้อยละ 10.22 ตามลำดับ

1.7) การติดต่อสื่อสาร



หมู่บ้านในชนบทมีปัญหาในเรื่อง “การติดต่อสื่อสาร”

จำนวนหมู่บ้านทั่วประเทศ **70,440**

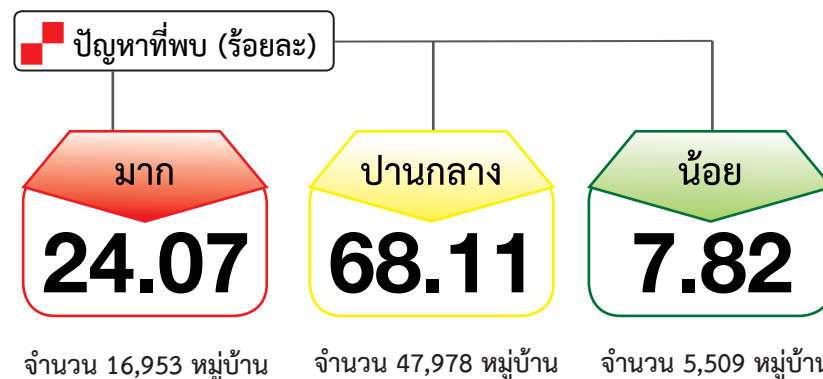

ภาค	หมู่บ้านทั้งหมด	ปัญหามาก		ปัญหาปานกลาง		ปัญหาน้อย	
		จำนวน	ร้อยละ	จำนวน	ร้อยละ	จำนวน	ร้อยละ
กลาง	14,932	2,960	19.82	10,194	68.27	1,778	11.91
เหนือ	15,482	4,252	27.46	10,059	64.97	1,171	7.56
ใต้	8,307	1,392	16.76	6,279	75.59	636	7.66
ตะวันออกเฉียงเหนือ	31,719	8,349	26.32	21,446	67.61	1,924	6.07
ภาพรวมประเทศ	70,440	16,953	24.07	47,978	68.11	5,509	7.82

หมายเหตุ : การวิเคราะห์ข้อมูลในบทนี้ ทุกตารางเมื่อรวมค่าร้อยละทั้ง 3 ระดับแล้ว อาจไม่เท่ากับร้อยละ 100 เนื่องจากบางหมู่บ้านไม่มีข้อมูลในเรื่องนี้ หรือมีแต่ไม่สามารถนำวิเคราะห์ได้เนื่องจากไม่เข้าเกณฑ์ที่จะนำมาวิเคราะห์

การติดต่อสื่อสารของหมู่บ้านในชนบท

ปี 2562 หมู่บ้านในชนบทมีปัญหาในเรื่องการติดต่อสื่อสารอยู่ในระดับมาก (หมู่บ้านไม่มีบริการโทรศัพท์สาธารณะที่ใช้การได้ และไม่มีครัวเรือนที่มีโทรศัพท์ประจำบ้าน โทรศัพท์มือถือ หรืออินเทอร์เน็ต) จำนวน 16,953 หมู่บ้าน คิดเป็นร้อยละ 24.07 ของหมู่บ้านทั้งหมด โดยภาคเหนือ เป็นภาคที่หมู่บ้านมีปัญหาในเรื่องนี้มากที่สุด คิดเป็นร้อยละ 27.46 รองลงมา คือ ภาคตะวันออกเฉียงเหนือ ร้อยละ 26.32 ภาคกลาง ร้อยละ 19.82 และภาคใต้ ร้อยละ 16.76 ตามลำดับ

2) ด้านสภาพพื้นฐานทางเศรษฐกิจ จำนวน 7 ตัวชี้วัด

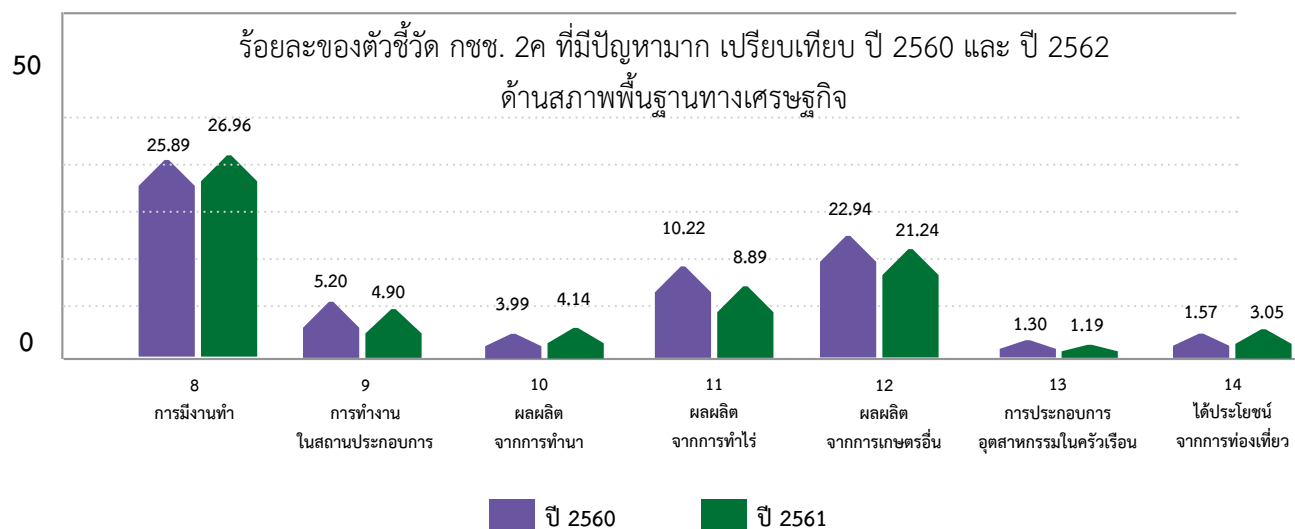

กราฟเปรียบเทียบสภาพปัญหาตามตัวชี้วัด ข้อมูล กชช. 2ค ระหว่าง ปี 2560 และ ปี 2562 ในด้านที่ 2 สภาพพื้นฐานทางเศรษฐกิจ รายตัวชี้วัด พบว่า หมู่บ้านที่มีปัญหา มากมีจำนวนลดลง หรือมีพัฒนาการดีขึ้น จำนวน 4 ตัวชี้วัด

ตัวชี้วัดที่หมู่บ้านมีปัญหามาก 3 ลำดับแรก ได้แก่ ตัวชี้วัดที่ 8 การมีงานทำ ร้อยละ 26.96 (18,989 หมู่บ้าน) รองลงมา ตัวชี้วัดที่ 12 ผลผลิตจากการทำการเกษตรอื่น ๆ ร้อยละ 21.24 (14,960 หมู่บ้าน) และตัวชี้วัดที่ 11 ผลผลิตจากการทำไร่ ร้อยละ 8.89 (6,263 หมู่บ้าน)

จำนวนหมู่บ้านที่มีปัญหา มาก รายตัวชี้วัด ด้านที่ 2 สภาพพื้นฐานทางเศรษฐกิจ จำนวน 7 ตัวชี้วัด

ภาค	ปี	หมู่บ้านทั้งหมด	8 การมีงานทำ		9 การทำงานในสถานประกอบการ		10 ผลผลิตจากการทำนา		11 ผลผลิตจากการทำไร่		12 ผลผลิตจากการเกษตรอื่น		13 การประกอบธุรกิจในครัวเรือน		14 ได้ประโยชน์จากการท่องเที่ยว	
			จำนวน	ร้อยละ	จำนวน	ร้อยละ	จำนวน	ร้อยละ	จำนวน	ร้อยละ	จำนวน	ร้อยละ	จำนวน	ร้อยละ	จำนวน	ร้อยละ
กลาง	ปี 2562	14,932	3,490	23.37	932	6.24	641	4.29	1,134	7.59	1,551	10.39	91	0.61	331	2.22
	ปี 2560	14,921	3,349	22.44	871	5.84	746	5.00	1,246	8.35	1,580	10.59	89	0.60	236	1.58
เหนือ	ปี 2562	15,482	4,360	28.16	716	4.62	909	5.87	1,844	11.91	2,963	19.14	184	1.19	420	2.71
	ปี 2560	15,465	4,294	27.77	798	5.16	958	6.19	2,130	13.77	3,193	20.65	147	0.95	310	2.00
ใต้	ปี 2562	8,307	1,938	23.33	556	6.69	118	1.42	177	2.13	978	11.77	36	0.43	283	3.41
	ปี 2560	8,307	1,738	20.92	492	5.92	92	1.11	173	2.08	811	9.76	35	0.42	163	1.96
ตะวันออกเฉียงเหนือ	ปี 2562	31,719	9,201	29.01	1,245	3.93	1,245	3.93	3,108	9.80	9,468	29.85	524	1.65	1,117	3.52
	ปี 2560	31,709	8,844	27.89	1,503	4.74	1,013	3.19	3,646	11.50	10,564	33.32	642	2.02	396	1.25
รวม	ปี 2562	70,440	18,989	26.96	3,449	4.90	2,913	4.14	6,263	8.89	14,960	21.24	835	1.19	2,151	3.05
	ปี 2560	70,402	18,225	25.89	3,664	5.20	2,809	3.99	7,195	10.22	16,148	22.94	913	1.30	1,105	1.57

2.1) การมีงานทำ



หมู่บ้านในชนบทมีปัญหาในเรื่อง “การมีงานทำ”

จำนวนหมู่บ้านทั่วประเทศ **70,440**

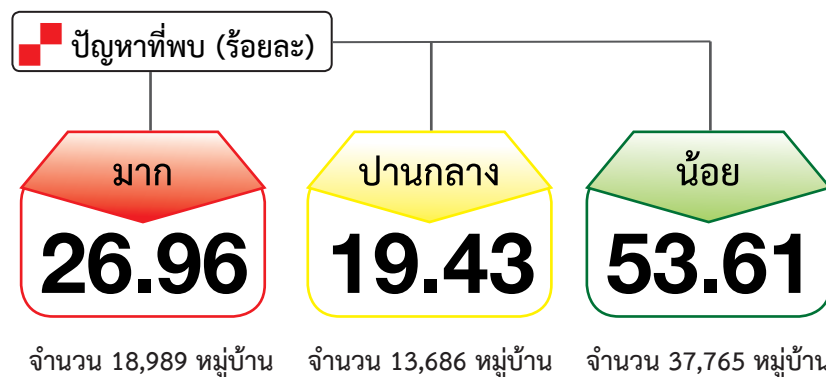

ภาค	หมู่บ้านทั้งหมด	ปัญหามาก		ปัญหาปานกลาง		ปัญหาน้อย	
		จำนวน	ร้อยละ	จำนวน	ร้อยละ	จำนวน	ร้อยละ
กลาง	14,932	3,490	23.37	2,830	18.95	8,612	57.67
เหนือ	15,482	4,360	28.16	2,989	19.31	8,133	52.53
ใต้	8,307	1,938	23.33	1,639	19.73	4,730	56.94
ตะวันออกเฉียงเหนือ	31,719	9,201	29.01	6,228	19.63	16,290	51.36
ภาพรวมประเทศ	70,440	18,989	26.96	13,686	19.43	37,765	53.61

หมายเหตุ : การวิเคราะห์ข้อมูลในบทนี้ ทุกตารางเมื่อรวมค่าร้อยละทั้ง 3 ระดับแล้ว อาจไม่เท่ากับร้อยละ 100 เนื่องจากบางหมู่บ้านไม่มีข้อมูลในเรื่องนี้ หรือมีแต่ไม่สามารถนำวิเคราะห์ได้เนื่องจากไม่เข้าเกณฑ์ที่จะนำมาวิเคราะห์

การมีงานทำของหมู่บ้านในชนบท

ปี 2562 หมู่บ้านในชนบทมีปัญหาในเรื่องการมีงานทำอยู่ในระดับมาก (คนอายุ 15-59 ปีเต็ม มีประกอบอาชีพและมีรายได้ น้อยกว่าร้อยละ 80) จำนวน 18,989 หมู่บ้าน คิดเป็นร้อยละ 26.96 ของหมู่บ้านทั้งหมด โดยภาคตะวันออกเฉียงเหนือ เป็นภาคที่หมู่บ้าน มีปัญหาในเรื่องนี้มากที่สุด คิดเป็นร้อยละ 29.01 รองลงมาคือ ภาคเหนือ ร้อยละ 28.16 ภาคกลาง ร้อยละ 23.37 และภาคใต้ ร้อยละ 23.33 ตามลำดับ

2.2) การทำงานในสถานประกอบการ

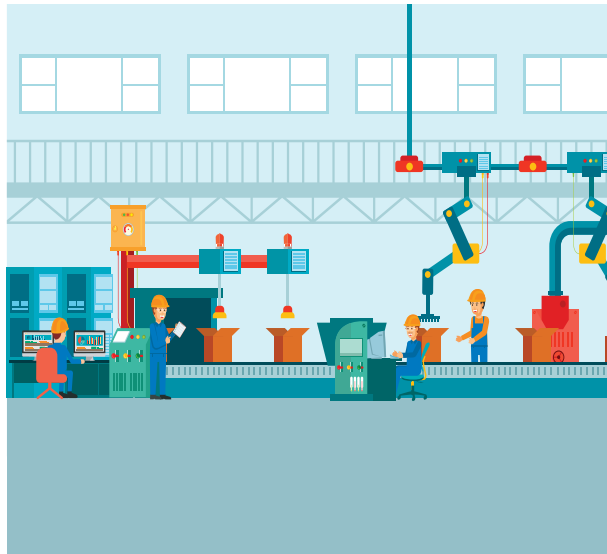

หมู่บ้านในชนบทมีปัญหาในเรื่อง “การทำงานในสถานประกอบการ”

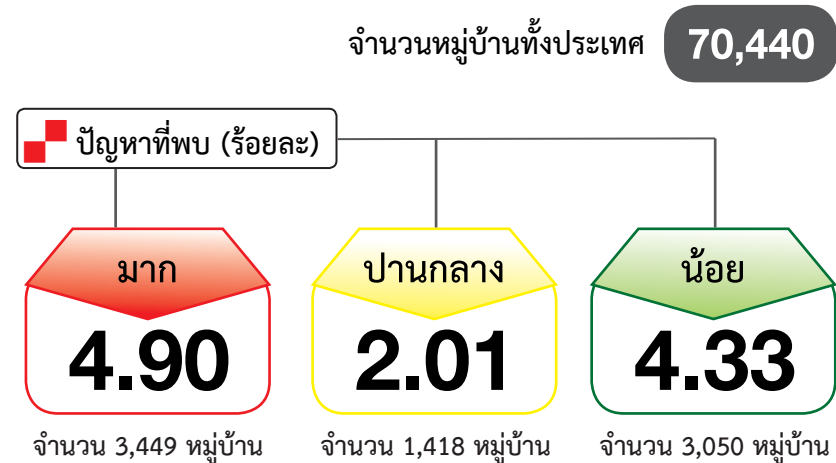

74

หมู่บ้านชนบทไทย ปี 2562

ภาค	หมู่บ้านทั้งหมด	ปัญหามาก		ปัญหาปานกลาง		ปัญหาน้อย	
		จำนวน	ร้อยละ	จำนวน	ร้อยละ	จำนวน	ร้อยละ
กลาง	14,932	932	6.24	473	3.17	1,276	8.55
เหนือ	15,482	716	4.62	226	1.46	509	3.29
ใต้	8,307	556	6.69	222	2.67	432	5.20
ตะวันออกเฉียงเหนือ	31,719	1,245	3.93	497	1.57	833	2.63
ภาพรวมประเทศ	70,440	3,449	4.90	1,418	2.01	3,050	4.33

หมายเหตุ : การวิเคราะห์ข้อมูลในบทนี้ ทุกตารางเมื่อรวมค่าร้อยละทั้ง 3 ระดับแล้ว อาจไม่เท่ากับร้อยละ 100 เนื่องจากบางหมู่บ้านไม่มีข้อมูลในเรื่องนี้ หรือมีแต่ไม่สามารถนำวิเคราะห์ได้เนื่องจากไม่เข้าเกณฑ์ที่จะนำมาวิเคราะห์

การทำงานในสถานประกอบการของหมู่บ้านในชนบท

ปี 2562 หมู่บ้านในชนบทมีปัญหาในเรื่องการทำงานในสถานประกอบการอยู่ในระดับมาก (จำนวนครัวเรือนที่ทำงานในสถานประกอบการที่อยู่ภายในตำบลนี้ น้อยกว่าร้อยละ 5 ของครัวเรือนทั้งหมด) จำนวน 3,449 หมู่บ้าน คิดเป็นร้อยละ 4.90 ของหมู่บ้านทั้งหมด โดยภาคใต้ เป็นภาคที่หมู่บ้านมีปัญหาในเรื่องนี้มากที่สุด คิดเป็นร้อยละ 6.69 รองลงมาคือ ภาคกลาง ร้อยละ 6.24 ภาคเหนือ ร้อยละ 4.62 และภาคตะวันออกเฉียงเหนือ ร้อยละ 3.93 ตามลำดับ

2.3) ผลผลิตจากการทำนา



หมู่บ้านในชนบทมีปัญหาในเรื่อง “ผลผลิตจากการทำนา”

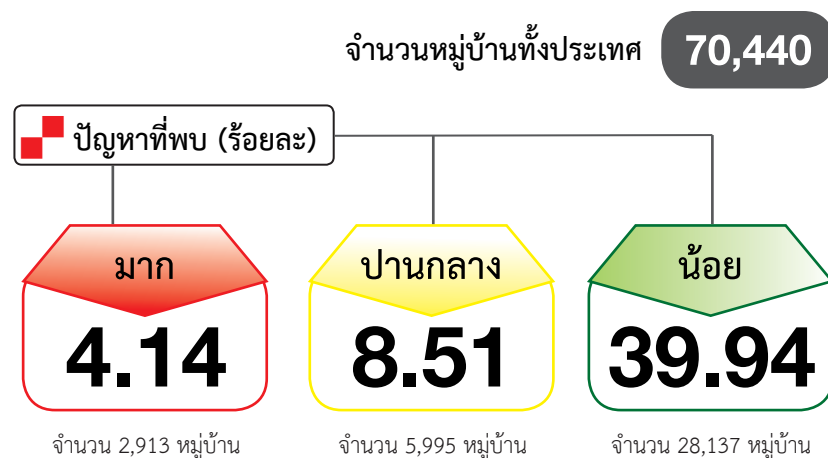

ภาค	หมู่บ้านทั้งหมด	ปัญหามาก		ปัญหาปานกลาง		ปัญหาน้อย	
		จำนวน	ร้อยละ	จำนวน	ร้อยละ	จำนวน	ร้อยละ
กลาง	14,932	641	4.29	501	3.36	3,435	23.00
เหนือ	15,482	909	5.87	1,175	7.59	5,964	38.52
ใต้	8,307	118	1.42	348	4.19	575	6.92
ตะวันออกเฉียงเหนือ	31,719	1,245	3.93	3,971	12.52	18,163	57.26
ภาพรวมประเทศ	70,440	2,913	4.14	5,995	8.51	28,137	39.94

หมายเหตุ : การวิเคราะห์ข้อมูลในบทนี้ ทุกตารางเมื่อรวมค่าร้อยละทั้ง 3 ระดับแล้ว อาจไม่เท่ากับร้อยละ 100 เนื่องจากบางหมู่บ้านไม่มีข้อมูลในเรื่องนี้ หรือมีแต่ไม่สามารถนำวิเคราะห์ได้เนื่องจากไม่เข้าเกณฑ์ที่จะนำมาวิเคราะห์

ผลผลิตจากการทำนาของหมู่บ้านในชนบท

ปี 2562 หมู่บ้านในชนบทมีปัญหาในเรื่องผลผลิตจากการทำนาอยู่ในระดับมาก (ในกรณีที่ครวัเรือนส่วนมากในหมู่บ้านนี้ทำนาตั้งแต่ปีละ 2 ครั้งขึ้นไป ครวัเรือนส่วนมากได้ผลผลิตข้าวเปลือกน้อยกว่า 500 กก./ไร่ หรือกรณีทำนาปีละ 1 ครั้ง ครวัเรือนส่วนมากได้ผลผลิตข้าวเปลือกน้อยกว่า 450 กก./ไร่ (ภาคกลาง) น้อยกว่า 420 กก./ไร่ (ภาคเหนือ) น้อยกว่า 240 กก./ไร่ (ภาคตะวันออกเฉียงเหนือ) น้อยกว่า 300 กก./ไร่ (ภาคใต้)) จำนวน 2,913 หมู่บ้าน คิดเป็นร้อยละ 4.14 ของหมู่บ้านทั้งหมด โดยภาคเหนือ เป็นภาคที่หมู่บ้านมีปัญหาในเรื่องนี้มากที่สุด คิดเป็นร้อยละ 5.87 รองลงมา คือ ภาคกลาง ร้อยละ 4.29 ภาคตะวันออกเฉียงเหนือ ร้อยละ 3.93 และภาคใต้ ร้อยละ 1.42 ตามลำดับ

2.4) ผลผลิตจากการทำไร่



หมู่บ้านในชนบทมีปัญหาในเรื่อง

“ผลผลิตจากการทำไร่”

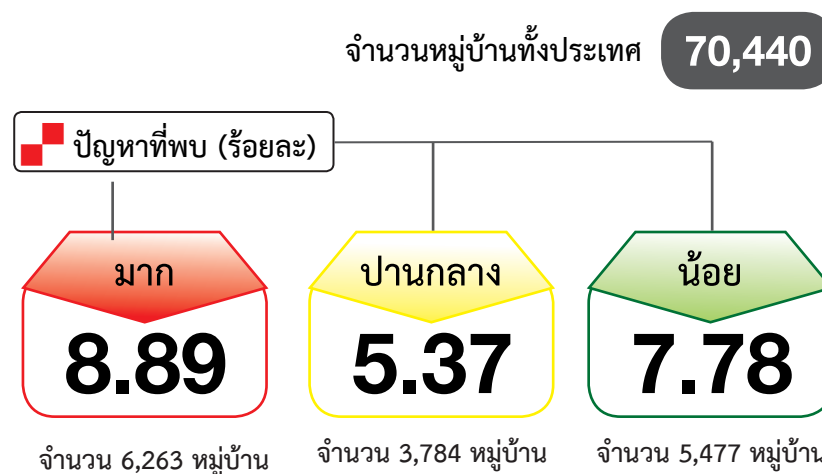

76

หมู่บ้านชนบทไทย ปี 2562

ภาค	หมู่บ้านทั้งหมด	ปัญหามาก		ปัญหาปานกลาง		ปัญหาน้อย	
		จำนวน	ร้อยละ	จำนวน	ร้อยละ	จำนวน	ร้อยละ
กลาง	14,932	1,134	7.59	572	3.83	808	5.41
เหนือ	15,482	1,844	11.91	992	6.41	2,300	14.86
ใต้	8,307	177	2.13	24	0.29	82	0.99
ตะวันออกเฉียงเหนือ	31,719	3,108	9.80	2,196	6.92	2,287	7.21
ภาพรวมประเทศ	70,440	6,263	8.89	3,784	5.37	5,477	7.78

หมายเหตุ : การวิเคราะห์ข้อมูลในบทนี้ ทุกตารางเมื่อรวมค่าร้อยละทั้ง 3 ระดับแล้ว อาจไม่เท่ากับร้อยละ 100 เนื่องจากบางหมู่บ้านไม่มีข้อมูลในเรื่องนี้ หรือมีแต่ไม่สามารถนำวิเคราะห์ได้เนื่องจากไม่เข้าเกณฑ์ที่จะนำมาวิเคราะห์

ผลผลิตจากการทำไร่ของหมู่บ้านในชนบท

ปี 2562 หมู่บ้านในชนบทมีปัญหาในเรื่องผลผลิตจากการทำไร่อยู่ในระดับมาก (พิจารณาเฉพาะพืชไร่ที่มีจำนวนครัวเรือนเพาะปลูกมากเป็นอันดับหนึ่งจากพืชไร่อายุสั้น หรือพืชไร่อายุยาว ต่ำกว่าเกณฑ์ หรือพิจารณาจากรายได้ของการเพาะปลูกพืชไร่ที่ปลูกมากเป็นอันดับหนึ่ง โดยเป็นพืชไร่อายุสั้น ที่ต้องปลูกทั้ง 2 ฤดู ครัวเรือนส่วนมากมีรายได้จากการขาย ต่ำกว่า 21,300 บาท/ปี) จำนวน 6,263 หมู่บ้าน คิดเป็นร้อยละ 8.89 ของหมู่บ้านทั้งหมด โดยภาคเหนือ เป็นภาคที่หมู่บ้านมีปัญหาในเรื่องนี้มากที่สุด คิดเป็นร้อยละ 11.91 รองลงมาคือ ภาคตะวันออกเฉียงเหนือ ร้อยละ 9.80 ภาคกลาง ร้อยละ 7.59 และภาคใต้ ร้อยละ 2.13 ตามลำดับ

2.5) ผลผลิตจากการทำเกษตรอื่นๆ



หมู่บ้านในชนบทมีปัญหาคาในเรื่อง “ผลผลิตจากการทำเกษตรอื่นๆ”

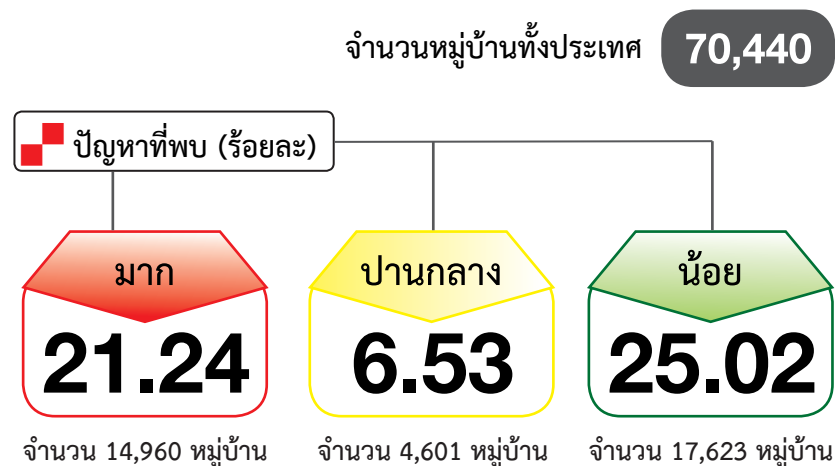

ภาค	หมู่บ้านทั้งหมด	ปัญหามาก		ปัญหาปานกลาง		ปัญหาน้อย	
		จำนวน	ร้อยละ	จำนวน	ร้อยละ	จำนวน	ร้อยละ
กลาง	14,932	1,551	10.39	547	3.66	3,668	24.56
เหนือ	15,482	2,963	19.14	1,190	7.69	2,427	15.68
ใต้	8,307	978	11.77	975	11.74	5,604	67.46
ตะวันออกเฉียงเหนือ	31,719	9,468	29.85	1,889	5.96	5,924	18.68
ภาพรวมประเทศ	70,440	14,960	21.24	4,601	6.53	17,623	25.02

หมายเหตุ : การวิเคราะห์ข้อมูลในบทนี้ ทุกตารางเมื่อรวมค่าร้อยละทั้ง 3 ระดับแล้ว อาจไม่เท่ากับร้อยละ 100 เนื่องจากบางหมู่บ้านไม่มีข้อมูลในเรื่องนี้ หรือมีแต่ไม่สามารถนำวิเคราะห์ได้เนื่องจากไม่เข้าเกณฑ์ที่จะนำมาวิเคราะห์

ผลผลิตจากการทำการเกษตรอื่น ๆ ของหมู่บ้านในชนบท

ปี 2562 หมู่บ้านในชนบทมีปัญหาคาในเรื่องผลผลิตจากการทำการเกษตรอื่นๆ อยู่ในระดับมาก (ครัวเรือนส่วนมากมีรายได้จากการขาย น้อยกว่า 21,300 บาท/ปี จากการทำสวนยาง หรือการเลี้ยงสัตว์เพื่อขาย น้อยกว่าร้อยละ 40 ของจำนวนครัวเรือนที่เลี้ยง หรือทำประมงน้ำทะเล หรือทำประมงน้ำจืด หรือการเพาะเลี้ยงสัตว์น้ำ หรือทำสวนผลไม้ ผัก ไม้ดอก พืชเศรษฐกิจอื่นๆ ต่ำกว่าเกณฑ์ที่กำหนด) จำนวน 14,960 หมู่บ้าน คิดเป็นร้อยละ 21.24 ของหมู่บ้านทั้งหมด โดยภาคตะวันออกเฉียงเหนือ เป็นภาคที่หมู่บ้านมีปัญหาในเรื่องนี้มากที่สุด คิดเป็นร้อยละ 29.85 รองลงมาคือ ภาคเหนือ ร้อยละ 19.14 ภาคใต้ ร้อยละ 11.77 และภาคกลาง ร้อยละ 10.39 ตามลำดับ

2.6) การประกอบอุตสาหกรรมในครัวเรือน



หมู่บ้านในชนบทมีปัญหาในเรื่อง

“การประกอบอุตสาหกรรมในครัวเรือน”

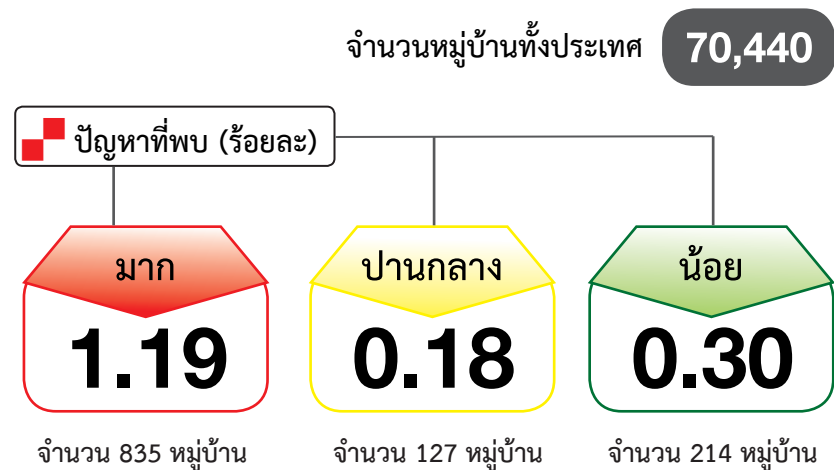

78

หมู่บ้านชนบทไทย ปี 2562

ภาค	หมู่บ้านทั้งหมด	ปัญหามาก		ปัญหาปานกลาง		ปัญหาน้อย	
		จำนวน	ร้อยละ	จำนวน	ร้อยละ	จำนวน	ร้อยละ
กลาง	14,932	91	0.61	18	0.12	50	0.33
เหนือ	15,482	184	1.19	37	0.24	58	0.37
ใต้	8,307	36	0.43	8	0.10	11	0.13
ตะวันออกเฉียงเหนือ	31,719	524	1.65	64	0.20	95	0.30
ภาพรวมประเทศ	70,440	835	1.19	127	0.18	214	0.30

หมายเหตุ : การวิเคราะห์ข้อมูลในบทนี้ ทุกตารางเมื่อรวมค่าร้อยละทั้ง 3 ระดับแล้ว อาจไม่เท่ากับร้อยละ 100 เนื่องจากบางหมู่บ้านไม่มีข้อมูลในเรื่องนี้ หรือมีแต่ไม่สามารถนำวิเคราะห์ได้เนื่องจากไม่เข้าเกณฑ์ที่จะนำมาวิเคราะห์

การประกอบอุตสาหกรรมในครัวเรือนของหมู่บ้านในชนบท

ปี 2562 หมู่บ้านในชนบทมีปัญหาในเรื่องการประกอบอุตสาหกรรมในครัวเรือนอยู่ในระดับมาก (รายได้เฉลี่ยต่อครัวเรือน น้อยกว่า 42,600 บาท/ปี) จำนวน 835 หมู่บ้าน คิดเป็นร้อยละ 1.19 ของหมู่บ้านทั้งหมด โดยภาคตะวันออกเฉียงเหนือ เป็นภาคที่หมู่บ้านมีปัญหาในเรื่องนี้มากที่สุด คิดเป็นร้อยละ 1.65 รองลงมาคือ ภาคเหนือ ร้อยละ 1.19 ภาคกลาง ร้อยละ 0.61 และภาคใต้ ร้อยละ 0.43 ตามลำดับ

2.7) การได้รับประโยชน์จากการมีสถานที่ท่องเที่ยว



หมู่บ้านในชนบทมีปัญหาในเรื่อง

“การได้รับประโยชน์จากการมีสถานที่ท่องเที่ยว”

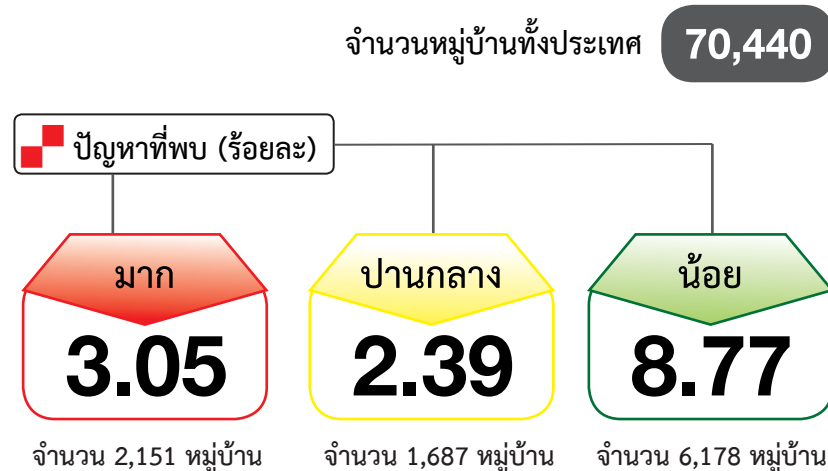

ภาค	หมู่บ้านทั้งหมด	ปัญหามาก		ปัญหาปานกลาง		ปัญหาน้อย	
		จำนวน	ร้อยละ	จำนวน	ร้อยละ	จำนวน	ร้อยละ
กลาง	14,932	331	2.22	557	3.73	1,615	10.82
เหนือ	15,482	420	2.71	280	1.81	1,221	7.89
ใต้	8,307	283	3.41	333	4.01	1,141	13.74
ตะวันออกเฉียงเหนือ	31,719	1,117	3.52	517	1.63	2,201	6.94
ภาพรวมประเทศ	70,440	2,151	3.05	1,687	2.39	6,178	8.77

หมายเหตุ : การวิเคราะห์ข้อมูลในบทนี้ ทุกตารางเมื่อรวมค่าร้อยละทั้ง 3 ระดับแล้ว อาจไม่เท่ากับร้อยละ 100 เนื่องจากบางหมู่บ้านไม่มีข้อมูลในเรื่องนี้ หรือมีแต่ไม่สามารถนำวิเคราะห์ได้เนื่องจากไม่เข้าเกณฑ์ที่จะนำมาวิเคราะห์

การได้รับประโยชน์จากการมีสถานที่ท่องเที่ยวของหมู่บ้านในชนบท

ปี 2562 หมู่บ้านในชนบทมีปัญหาในเรื่องการได้รับประโยชน์จากการมีสถานที่ท่องเที่ยวอยู่ในระดับมาก (ไม่มีครัวเรือนที่มีรายได้จากแหล่งท่องเที่ยว) จำนวน 2,151 หมู่บ้าน คิดเป็นร้อยละ 3.05 ของหมู่บ้านทั้งหมด โดยภาคตะวันออกเฉียงเหนือเป็นภาคที่หมู่บ้านมีปัญหาในเรื่องนี้มากที่สุด คิดเป็นร้อยละ 3.52 รองลงมา คือ ภาคใต้ ร้อยละ 3.41 ภาคเหนือ ร้อยละ 2.71 และภาคกลาง ร้อยละ 2.22 ตามลำดับ

3) ด้านสุขภาวะและอนามัย จำนวน 3 ตัวชี้วัด

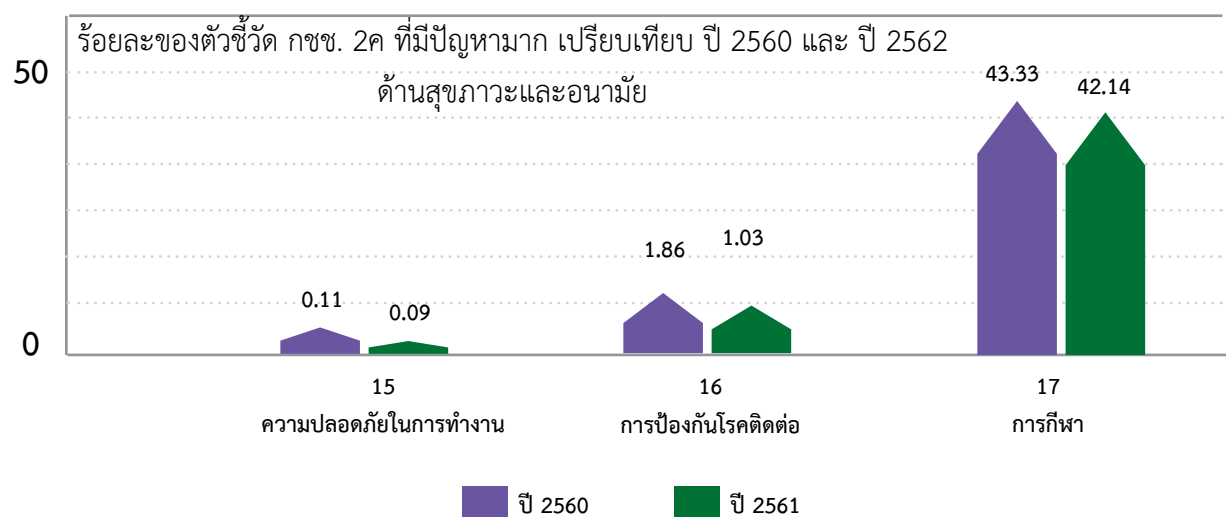

กราฟเปรียบเทียบสภาพปัญหาตามตัวชี้วัด ข้อมูล กชช. 2ค ระหว่าง ปี 2560 และ ปี 2562 ในด้านที่ 3 สุขภาวะและอนามัย รายตัวชี้วัด พบว่า หมู่บ้านที่มีปัญหามากมีจำนวนลดลง หรือมีพัฒนาการดีขึ้น ทุกตัวชี้วัด

ตัวชี้วัดที่หมู่บ้านมีปัญหามาก 2 ลำดับแรก ได้แก่ ตัวชี้วัดที่ 17 การกีฬา ร้อยละ 42.14 (29,681 หมู่บ้าน) รองลงมา ตัวชี้วัดที่ 16 การป้องกันโรคติดต่อ ร้อยละ 1.03 (723 หมู่บ้าน)

จำนวนหมู่บ้านที่มีปัญหามาก รายตัวชี้วัด ด้านที่ 3 สุขภาวะและอนามัย จำนวน 3 ตัวชี้วัด

ภาค	ปี	หมู่บ้านทั้งหมด	15 ความปลอดภัยในการทำงาน		16 การป้องกันโรคติดต่อ		17 การกีฬา	
			จำนวน	ร้อยละ	จำนวน	ร้อยละ	จำนวน	ร้อยละ
กลาง	ปี 2562	14,932	15	0.10	111	0.74	6,812	45.62
	ปี 2560	14,921	14	0.09	155	1.04	6,999	46.91
เหนือ	ปี 2562	15,482	11	0.07	135	0.87	7,569	48.89
	ปี 2560	15,465	16	0.10	263	1.70	8,066	52.16
ใต้	ปี 2562	8,307	16	0.19	63	0.76	2,796	33.66
	ปี 2560	8,307	7	0.08	67	0.81	3,103	37.35
ตะวันออกเฉียงเหนือ	ปี 2562	31,719	22	0.07	414	1.31	12,504	39.42
	ปี 2560	31,709	41	0.13	822	2.59	12,339	38.91
รวม	ปี 2562	70,440	64	0.09	723	1.03	29,681	42.14
	ปี 2560	70,402	78	0.11	1,307	1.86	30,507	43.33

3.1) ความปลอดภัยในการทำงาน



หมู่บ้านในชนบทมีปัญหในเรื่อง “ความปลอดภัยในการทำงาน”

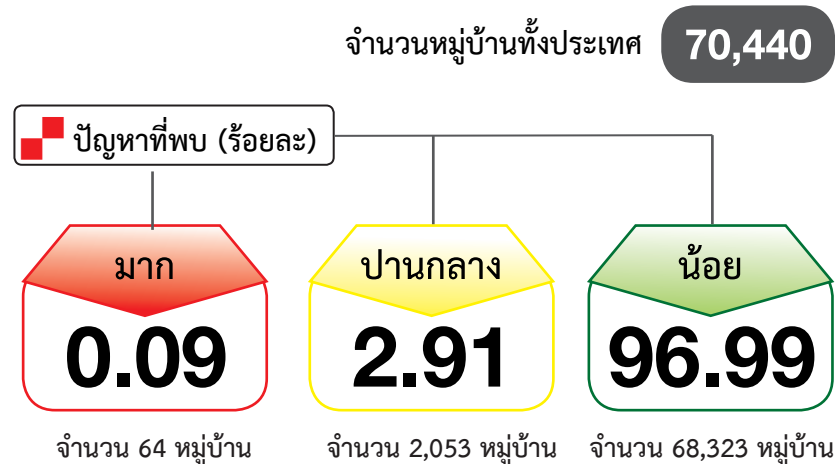

ภาค	หมู่บ้านทั้งหมด	ปัญหามาก		ปัญหาปานกลาง		ปัญหาน้อย	
		จำนวน	ร้อยละ	จำนวน	ร้อยละ	จำนวน	ร้อยละ
กลาง	14,932	15	0.10	539	3.61	14,378	96.29
เหนือ	15,482	11	0.07	482	3.11	14,989	96.82
ใต้	8,307	16	0.19	286	3.44	8,005	96.36
ตะวันออกเฉียงเหนือ	31,719	22	0.07	746	2.35	30,951	97.58
ภาพรวมประเทศ	70,440	64	0.09	2,053	2.91	68,323	96.99

หมายเหตุ : การวิเคราะห์ข้อมูลในบทนี้ ทุกตารางเมื่อรวมค่าร้อยละทั้ง 3 ระดับแล้ว อาจไม่เท่ากับร้อยละ 100 เนื่องจากบางหมู่บ้านไม่มีข้อมูลในเรื่องนี้ หรือมีแต่ไม่สามารถนำวิเคราะห์ได้เนื่องจากไม่เข้าเกณฑ์ที่จะนำมาวิเคราะห์

ความปลอดภัยในการทำงานของหมู่บ้านในชนบท

ปี 2562 หมู่บ้านในชนบทมีปัญหในเรื่องความปลอดภัยในการทำงานอยู่ในระดับมาก (มีการบาดเจ็บจากการทำงานในสถานประกอบการ และเจ็บป่วยจากการทำงานในสถานประกอบการ และเจ็บป่วยจากการทำงานในกลุ่มแรงงานนอกระบบ/กลุ่มวิสาหกิจชุมชน/ผู้รับงานไปทำที่บ้าน และเจ็บป่วยจากการใช้สารเคมีกำจัดศัตรูพืช) จำนวน 64 หมู่บ้าน คิดเป็นร้อยละ 0.09 ของหมู่บ้านทั้งหมด โดยภาคใต้ เป็นภาคที่หมู่บ้านมีปัญหาในเรื่องนี้มากที่สุด คิดเป็นร้อยละ 0.19 รองลงมาคือ ภาคกลาง ร้อยละ 0.10 โดยภาคเหนือ และภาคตะวันออกเฉียงเหนือ มีปัญหาในเรื่องนี้เท่ากับที่ร้อยละ 0.07 ตามลำดับ

3.2) การป้องกันโรคติดต่อ



หมู่บ้านในชนบทมีปัญหาในเรื่อง

“การป้องกันโรคติดต่อ”

จำนวนหมู่บ้านทั่วประเทศ **70,440**

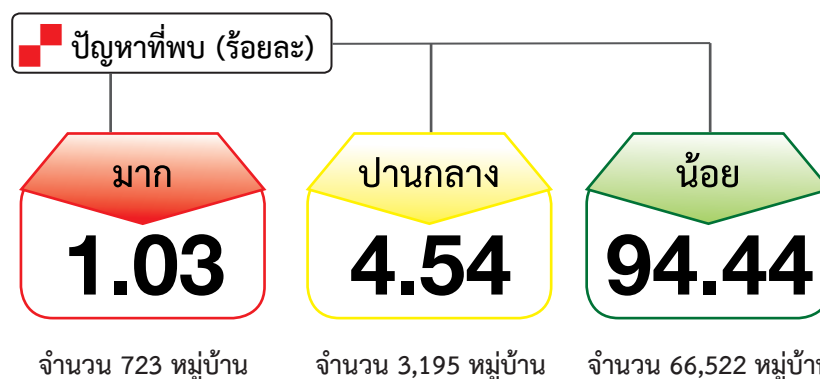

82

หมู่บ้านชนบทไทย ปี 2562

ภาค	หมู่บ้านทั้งหมด	ปัญหามาก		ปัญหาปานกลาง		ปัญหาน้อย	
		จำนวน	ร้อยละ	จำนวน	ร้อยละ	จำนวน	ร้อยละ
กลาง	14,932	111	0.74	491	3.29	14,330	95.97
เหนือ	15,482	135	0.87	724	4.68	14,623	94.45
ใต้	8,307	63	0.76	509	6.13	7,735	93.11
ตะวันออกเฉียงเหนือ	31,719	414	1.31	1,471	4.64	29,834	94.06
ภาพรวมประเทศ	70,440	723	1.03	3,195	4.54	66,522	94.44

หมายเหตุ : การวิเคราะห์ข้อมูลในบทนี้ ทุกตารางเมื่อรวมค่าร้อยละทั้ง 3 ระดับแล้ว อาจไม่เท่ากับร้อยละ 100 เนื่องจากบางหมู่บ้านไม่มีข้อมูลในเรื่องนี้ หรือมีแต่ไม่สามารถนำวิเคราะห์ได้เนื่องจากไม่เข้าเกณฑ์ที่จะนำมาวิเคราะห์

การป้องกันโรคติดต่อของหมู่บ้านในชนบท

ปี 2562 หมู่บ้านในชนบท มีปัญหาในเรื่องการป้องกันโรคติดต่ออยู่ในระดับมาก (มีจำนวนผู้ตายด้วยโรคติดต่อที่ป้องกันได้ด้วยวัคซีน) จำนวน 723 หมู่บ้าน คิดเป็นร้อยละ 1.03 ของหมู่บ้านทั้งหมด โดยภาคตะวันออกเฉียงเหนือ เป็นภาคที่หมู่บ้านมีปัญหาในเรื่องนี้มากที่สุด คิดเป็นร้อยละ 1.31 รองลงมาคือ ภาคเหนือ ร้อยละ 0.87 ภาคใต้ ร้อยละ 0.76 และภาคกลาง ร้อยละ 0.74 ตามลำดับ

3.3) การกีฬา



หมู่บ้านในชนบทมีปัญหาในเรื่อง “การกีฬา”

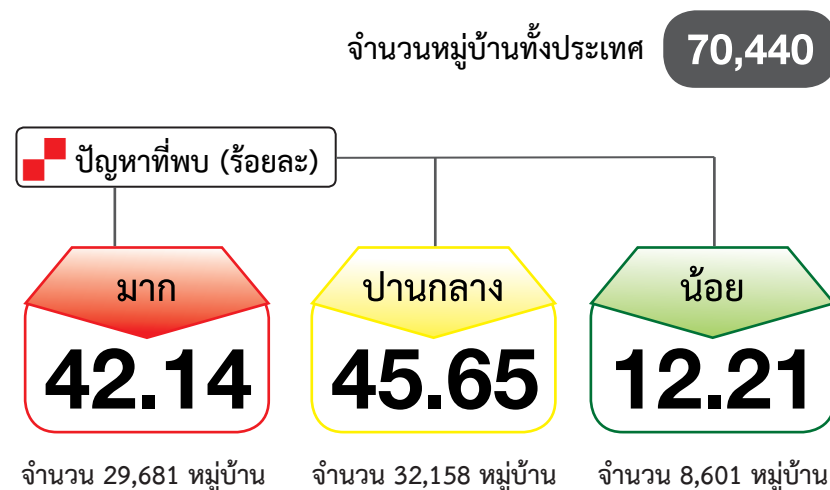

ภาค	หมู่บ้านทั้งหมด	ปัญหามาก		ปัญหาปานกลาง		ปัญหาน้อย	
		จำนวน	ร้อยละ	จำนวน	ร้อยละ	จำนวน	ร้อยละ
กลาง	14,932	6,812	45.62	5,646	37.81	2,474	16.57
เหนือ	15,482	7,569	48.89	6,419	41.46	1,494	9.65
ใต้	8,307	2,796	33.66	4,307	51.85	1,204	14.49
ตะวันออกเฉียงเหนือ	31,719	12,504	39.42	15,786	49.77	3,429	10.81
ภาพรวมประเทศ	70,440	29,681	42.14	32,158	45.65	8,601	12.21

หมายเหตุ : การวิเคราะห์ข้อมูลในบทนี้ ทุกตารางเมื่อรวมค่าร้อยละทั้ง 3 ระดับแล้ว อาจไม่เท่ากับร้อยละ 100 เนื่องจากบางหมู่บ้านไม่มีข้อมูลในเรื่องนี้หรือมีแต่ไม่สามารถนำวิเคราะห์ได้เนื่องจากไม่เข้าเกณฑ์ที่จะนำมาวิเคราะห์

การกีฬาของหมู่บ้านในชนบท

ปี 2562 หมู่บ้านในชนบทมีปัญหาในเรื่องการกีฬาอยู่ในระดับมาก (มีการแข่งขันกีฬาภายในหมู่บ้านหรือระหว่างหมู่บ้าน และมีการฝึกสอนกีฬาให้กับประชาชนน้อยกว่า 1 ครั้ง หรือไม่มีเลย) จำนวน 29,681 หมู่บ้าน คิดเป็นร้อยละ 42.14 ของหมู่บ้านทั้งหมด โดยภาคเหนือ เป็นภาคที่หมู่บ้านมีปัญหาในเรื่องนี้มากที่สุด คิดเป็นร้อยละ 48.89 รองลงมาคือ ภาคกลาง ร้อยละ 45.62 ภาคตะวันออกเฉียงเหนือ ร้อยละ 39.42 และภาคใต้ ร้อยละ 33.66 ตามลำดับ

4) ด้านความรู้และการศึกษา จำนวน 3 ตัวชี้วัด

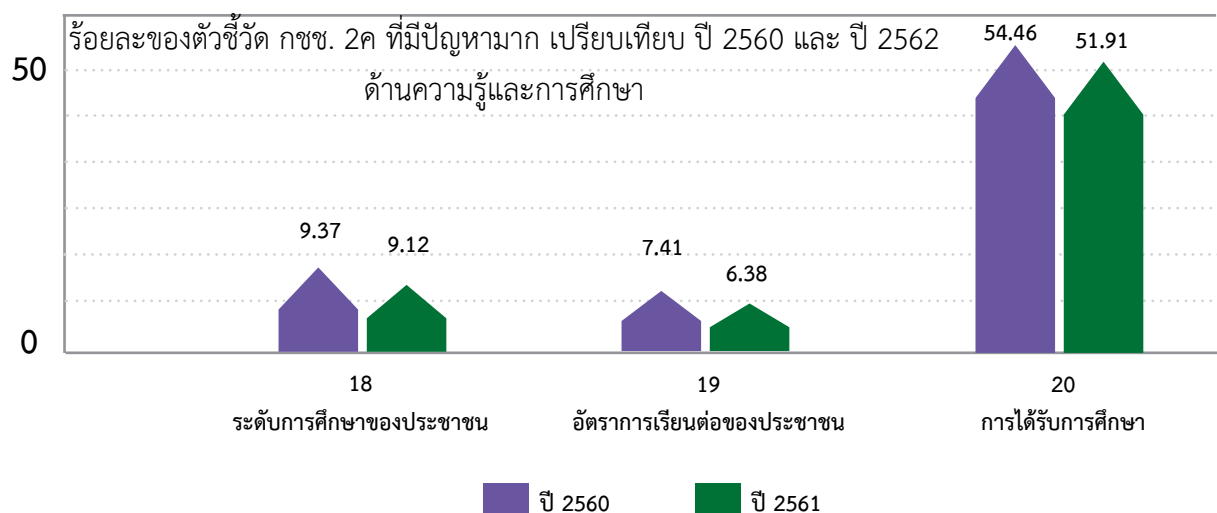

กราฟเปรียบเทียบสภาพปัญหาตามตัวชี้วัด ข้อมูล กชช. 2ค ระหว่าง ปี 2560 และ ปี 2561 ในด้านที่ 4 ความรู้และการศึกษา รายตัวชี้วัด พบว่า หมู่บ้านที่มีปัญหามากมีจำนวนลดลง หรือมีพัฒนาการดีขึ้น ทุกตัวชี้วัด

ตัวชี้วัดที่หมู่บ้านมีปัญหามาก 2 ลำดับแรก ได้แก่ ตัวชี้วัดที่ 20 การได้รับการศึกษามีงานทำ ร้อยละ 51.91 (36,568 หมู่บ้าน) รองลงมา ตัวชี้วัดที่ 18 ระดับการศึกษาของประชาชน ร้อยละ 9.12 (6,421 หมู่บ้าน)

จำนวนหมู่บ้านที่มีปัญหามาก รายตัวชี้วัด ด้านที่ 4 ความรู้และการศึกษา จำนวน 3 ตัวชี้วัด

ภาค	ปี	หมู่บ้านทั้งหมด	18 ระดับการศึกษาของประชาชน		19 อัตราการเรียนต่อของประชาชน		20 การได้รับการศึกษา	
			จำนวน	ร้อยละ	จำนวน	ร้อยละ	จำนวน	ร้อยละ
กลาง	ปี 2562	14,932	972	6.51	996	6.67	6,783	45.43
	ปี 2560	14,921	1,044	7.00	1,013	6.79	7,594	50.89
เหนือ	ปี 2562	15,482	1,593	10.29	1,152	7.44	8,396	54.23
	ปี 2560	15,465	1,659	10.73	1,333	8.62	8,894	57.51
ใต้	ปี 2562	8,307	634	7.63	411	4.95	3,779	45.49
	ปี 2560	8,307	673	8.10	475	5.72	3,954	47.60
ตะวันออกเฉียงเหนือ	ปี 2562	31,719	3,222	10.16	1,933	6.09	17,610	55.52
	ปี 2560	31,709	3,218	10.15	2,394	7.55	17,902	56.46
รวม	ปี 2562	70,440	6,421	9.12	4,492	6.38	36,568	51.91
	ปี 2560	70,402	6,594	9.37	5,215	7.41	38,344	54.46

4.1) ระดับการศึกษาของประชาชน



หมู่บ้านในชนบทมีปัญหาในเรื่อง

“ระดับการศึกษาของประชาชน”

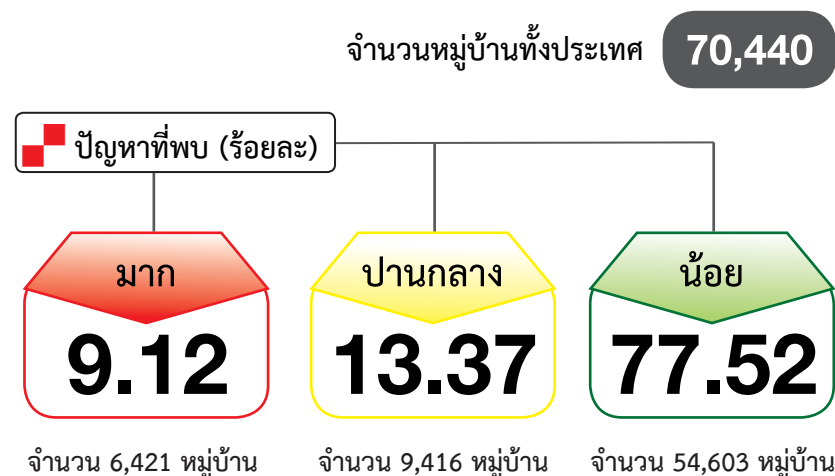

ภาค	หมู่บ้านทั้งหมด	ปัญหามาก		ปัญหาปานกลาง		ปัญหาน้อย	
		จำนวน	ร้อยละ	จำนวน	ร้อยละ	จำนวน	ร้อยละ
กลาง	14,932	972	6.51	1,727	11.57	12,233	81.92
เหนือ	15,482	1,593	10.29	2,255	14.57	11,634	75.15
ใต้	8,307	634	7.63	1,230	14.81	6,443	77.56
ตะวันออกเฉียงเหนือ	31,719	3,222	10.16	4,204	13.25	24,293	76.59
ภาพรวมประเทศ	70,440	6,421	9.12	9,416	13.37	54,603	77.52

หมายเหตุ : การวิเคราะห์ข้อมูลในบทนี้ ทุกตารางเมื่อรวมค่าร้อยละทั้ง 3 ระดับแล้ว อาจไม่เท่ากับร้อยละ 100 เนื่องจากบางหมู่บ้านไม่มีข้อมูลในเรื่องนี้ หรือมีแต่ไม่สามารถนำวิเคราะห์ได้เนื่องจากไม่เข้าเกณฑ์ที่จะนำมาวิเคราะห์

ระดับการศึกษาของประชาชนหมู่บ้านในชนบท

ปี 2562 หมู่บ้านในชนบทมีปัญหาในเรื่องระดับการศึกษาของประชาชนอยู่ในระดับมาก (คนที่อยู่ในหมู่บ้านปัจจุบันมีคุณวุฒิ การศึกษามัธยมศึกษาตอนปลายหรือสูงกว่า และขณะนี้ไม่ได้เรียนต่อ น้อยกว่าร้อยละ 5 ของคนที่มีอายุ 18 ปีเต็มขึ้นไป หรือมีคุณวุฒิ การศึกษาภาคบังคับขึ้นไป น้อยกว่าร้อยละ 50 ของคนที่มีอายุ 15 ปีขึ้นไป) จำนวน 6,421 หมู่บ้าน คิดเป็นร้อยละ 9.12 ของหมู่บ้าน ทั้งหมด โดยภาคเหนือ เป็นภาคที่หมู่บ้านมีปัญหาในเรื่องนี้มากที่สุด คิดเป็นร้อยละ 10.29 รองลงมาคือ ภาคตะวันออกเฉียงเหนือ ร้อยละ 10.16 ภาคใต้ ร้อยละ 7.63 และภาคกลาง ร้อยละ 6.51 ตามลำดับ

4.2) อัตราการเรียนต่อของประชาชน



หมู่บ้านในชนบทมีปัญหาในเรื่อง “การเรียนต่อของประชาชน”

จำนวนหมู่บ้านทั่วประเทศ **70,440**

ปัญหาที่พบ (ร้อยละ)

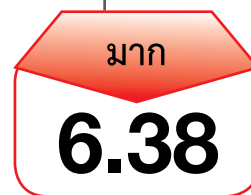

จำนวน 4,492 หมู่บ้าน



จำนวน 6,237 หมู่บ้าน



จำนวน 43,721 หมู่บ้าน

86

หมู่บ้านชนบทไทย ปี 2562

ภาค	หมู่บ้านทั้งหมด	ปัญหามาก		ปัญหาปานกลาง		ปัญหาน้อย	
		จำนวน	ร้อยละ	จำนวน	ร้อยละ	จำนวน	ร้อยละ
กลาง	14,932	996	6.67	1,321	8.85	8,589	57.52
เหนือ	15,482	1,152	7.44	1,252	8.09	8,890	57.42
ใต้	8,307	411	4.95	712	8.57	5,557	66.90
ตะวันออกเฉียงเหนือ	31,719	1,933	6.09	2,952	9.31	20,685	65.21
ภาพรวมประเทศ	70,440	4,492	6.38	6,237	8.85	43,721	62.07

หมายเหตุ : การวิเคราะห์ข้อมูลในบทนี้ ทุกตารางเมื่อรวมค่าร้อยละทั้ง 3 ระดับแล้ว อาจไม่เท่ากับร้อยละ 100 เนื่องจากบางหมู่บ้านไม่มีข้อมูลในเรื่องนี้หรือมีแต่ไม่สามารถนำวิเคราะห์ได้เนื่องจากไม่เข้าเกณฑ์ที่จะนำมาวิเคราะห์

อัตราการเรียนต่อของประชาชนของหมู่บ้านในชนบท

ปี 2562 หมู่บ้านในชนบทมีปัญหาในเรื่องอัตราการเรียนต่อของประชาชนอยู่ในระดับมาก (เด็กที่อยู่ในหมู่บ้านปัจจุบัน จบการศึกษาภาคบังคับ 9 ปี ได้ศึกษาต่อในระดับชั้นมัธยมศึกษาตอนปลาย น้อยกว่าร้อยละ 30 ของนักเรียนที่จบการศึกษาภาคบังคับ 9 ปี) จำนวน 4,492 หมู่บ้าน คิดเป็นร้อยละ 6.38 ของหมู่บ้านทั้งหมด โดยภาคเหนือ เป็นภาคที่หมู่บ้านมีปัญหาในเรื่องนี้มากที่สุด คิดเป็นร้อยละ 7.44 รองลงมา คือ ภาคกลาง ร้อยละ 6.67 ภาคตะวันออกเฉียงเหนือ ร้อยละ 6.09 และภาคใต้ ร้อยละ 4.95 ตามลำดับ

4.3) การได้รับการศึกษา



หมู่บ้านในชนบทมีปัญหาในเรื่อง “การได้รับการศึกษา”

จำนวนหมู่บ้านทั่วประเทศ **70,440**

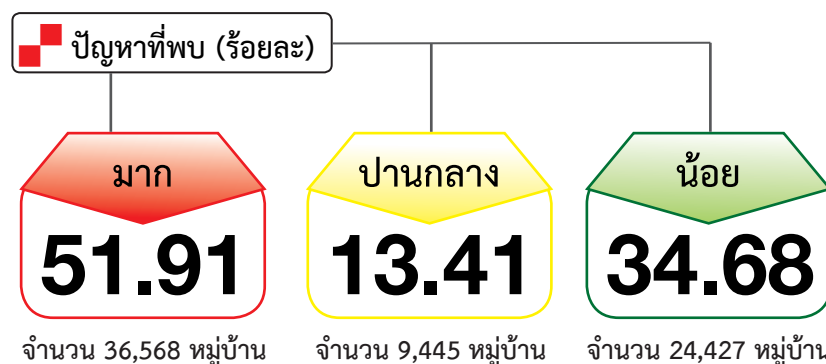

ภาค	หมู่บ้านทั้งหมด	ปัญหามาก		ปัญหาปานกลาง		ปัญหาน้อย	
		จำนวน	ร้อยละ	จำนวน	ร้อยละ	จำนวน	ร้อยละ
กลาง	14,932	6,783	45.43	1,696	11.36	6,453	43.22
เหนือ	15,482	8,396	54.23	1,911	12.34	5,175	33.43
ใต้	8,307	3,779	45.49	1,231	14.82	3,297	39.69
ตะวันออกเฉียงเหนือ	31,719	17,610	55.52	4,607	14.52	9,502	29.96
ภาพรวมประเทศ	70,440	36,568	51.91	9,445	13.41	24,427	34.68

หมายเหตุ : การวิเคราะห์ข้อมูลในบทนี้ ทุกตารางเมื่อรวมค่าร้อยละทั้ง 3 ระดับแล้ว อาจไม่เท่ากับร้อยละ 100 เนื่องจากบางหมู่บ้านไม่มีข้อมูลในเรื่องนี้ หรือมีแต่ไม่สามารถนำวิเคราะห์ได้เนื่องจากไม่เข้าเกณฑ์ที่จะนำมาวิเคราะห์

การได้รับการศึกษาของประชาชนของหมู่บ้านในชนบท

ปี 2562 หมู่บ้านในชนบทมีปัญหาในเรื่องการได้รับการศึกษาของประชาชนอยู่ในระดับมาก (เด็กในหมู่บ้านกำลังเรียนชั้นมัธยมศึกษาตอนปลาย น้อยกว่าร้อยละ 25 ของเด็กอายุ 15 ปีเต็มถึง 17 ปี หรือกำลังเรียนการศึกษาภาคบังคับ น้อยกว่าร้อยละ 90 ของเด็กอายุ 6-14 ปี หรือกำลังเรียนก่อนประถมศึกษา น้อยกว่าร้อยละ 60 ของเด็กอายุ 3 - 5 ปีเต็ม หรือคนที่พลาดโอกาสจากการศึกษาภาคบังคับ หรือในระบบโรงเรียนได้รับบริการหลักสูตรของการศึกษานอกโรงเรียน น้อยกว่าร้อยละ 50 ของคนที่พลาดโอกาสจากการศึกษาภาคบังคับ) จำนวน 36,568 หมู่บ้าน คิดเป็นร้อยละ 51.91 ของหมู่บ้านทั้งหมด โดยภาคตะวันออกเฉียงเหนือ เป็นภาคที่หมู่บ้านมีปัญหาในเรื่องนี้มากที่สุด คิดเป็นร้อยละ 55.52 รองลงมาคือ ภาคเหนือ ร้อยละ 54.23 ภาคใต้ ร้อยละ 45.49 และภาคกลาง ร้อยละ 45.43 ตามลำดับ

5) ด้านการมีส่วนร่วมและความเข้มแข็งของชุมชน จำนวน 5 ตัวชี้วัด

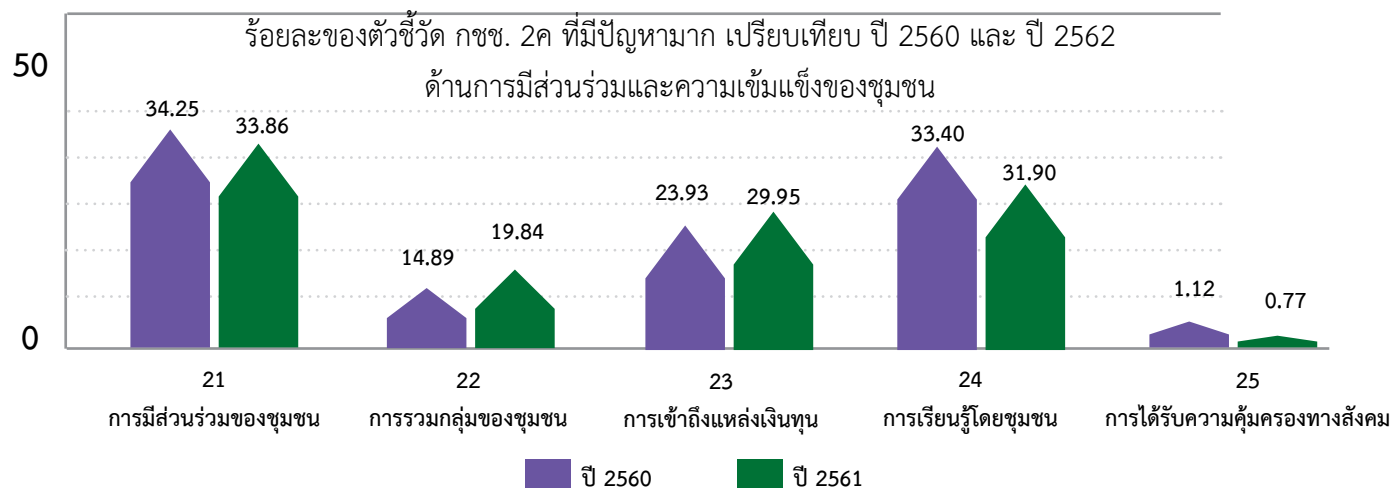

กราฟเปรียบเทียบสภาพปัญหาตามตัวชี้วัด ข้อมูล กชช. 2ค ระหว่าง ปี 2560 และ ปี 2562 ในด้านที่ 5 การมีส่วนร่วมและความเข้มแข็งของชุมชน รายตัวชี้วัด พบว่า หมู่บ้านที่มีปัญหามากมีจำนวนลดลง หรือมีพัฒนาการดีขึ้น จำนวน 2 ตัวชี้วัด

ตัวชี้วัดที่หมู่บ้านมีปัญหามาก 3 ลำดับแรก ได้แก่ ตัวชี้วัดที่ 21 การมีส่วนร่วมของชุมชน ร้อยละ 33.86 (23,853 หมู่บ้าน) รองลงมา ตัวชี้วัดที่ 24 การเรียนรู้โดยชุมชน ร้อยละ 31.92 (22,481 หมู่บ้าน) และตัวชี้วัดที่ 23 การเข้าถึงแหล่งเงินทุน ร้อยละ 29.95 (21,097 หมู่บ้าน)

จำนวนหมู่บ้านที่มีปัญหามาก รายตัวชี้วัด ด้านที่ 5 การมีส่วนร่วมและความเข้มแข็งของชุมชน จำนวน 5 ตัวชี้วัด

ภาค	ปี	หมู่บ้านทั้งหมด	21 การมีส่วนร่วมของชุมชน		22 การรวมกลุ่มของชุมชน		23 การเข้าถึงแหล่งเงินทุน		24 การเรียนรู้โดยชุมชน		25 การได้รับความคุ้มครองทางสังคม	
			จำนวน	ร้อยละ	จำนวน	ร้อยละ	จำนวน	ร้อยละ	จำนวน	ร้อยละ	จำนวน	ร้อยละ
กลาง	ปี 2562	14,932	6,900	46.21	4,037	27.04	5,207	34.87	4,941	33.09	86	0.58
	ปี 2560	14,921	6,849	45.90	3,100	20.78	4,195	28.11	5,122	34.33	139	0.93
เหนือ	ปี 2562	15,482	4,647	30.02	2,855	18.44	4,601	29.72	5,415	34.98	135	0.87
	ปี 2560	15,465	4,471	28.91	2,128	13.76	3,711	24.00	5,345	34.56	193	1.25
ใต้	ปี 2562	8,307	4,075	49.06	2,272	27.35	2,791	33.60	2,309	27.80	65	0.78
	ปี 2560	8,307	3,934	47.36	1,772	21.33	2,273	27.36	2,832	34.09	53	0.64
ตะวันออกเฉียงเหนือ	ปี 2562	31,719	8,231	25.95	4,812	15.17	8,498	26.79	9,816	30.95	255	0.80
	ปี 2560	31,709	8,862	27.95	3,482	10.98	6,667	21.03	10,216	32.22	402	1.27
รวม	ปี 2562	70,440	23,853	33.86	13,976	19.84	21,097	29.95	22,481	31.92	541	0.77
	ปี 2560	70,402	24,116	34.25	10,482	14.89	16,846	23.93	23,515	33.40	787	1.12

5.1) การมีส่วนร่วมของชุมชน

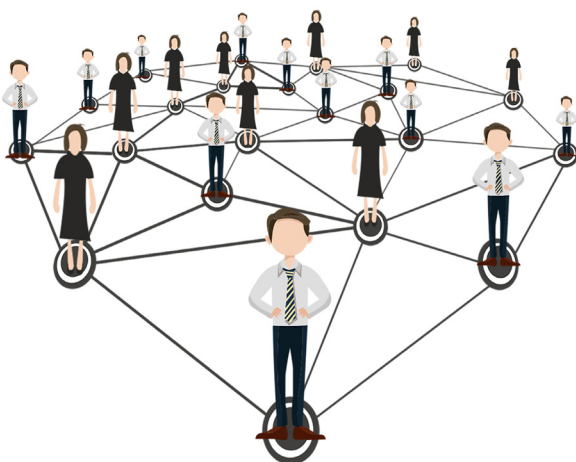

หมู่บ้านในชนบทมีปัญหาในเรื่อง

“การมีส่วนร่วมของชุมชน”

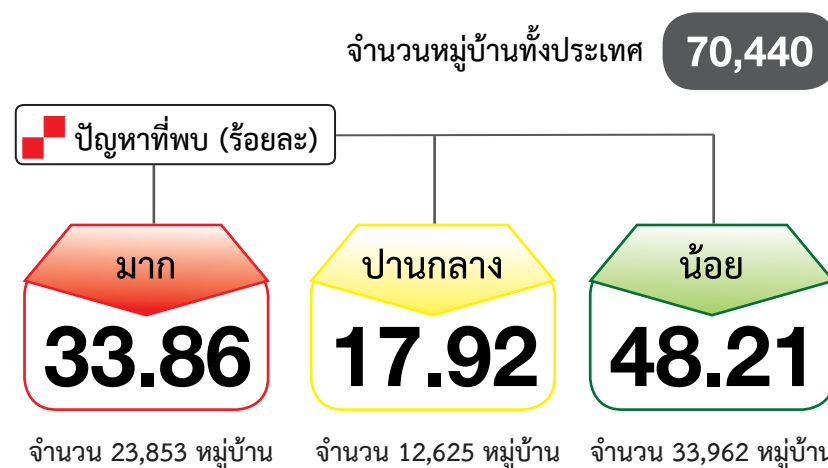

ภาค	หมู่บ้านทั้งหมด	ปัญหามาก		ปัญหาปานกลาง		ปัญหาน้อย	
		จำนวน	ร้อยละ	จำนวน	ร้อยละ	จำนวน	ร้อยละ
กลาง	14,932	6,900	46.21	2,988	20.01	5,044	33.78
เหนือ	15,482	4,647	30.02	2,888	18.65	7,947	51.33
ใต้	8,307	4,075	49.06	1,877	22.60	2,355	28.35
ตะวันออกเฉียงเหนือ	31,719	8,231	25.95	4,872	15.36	18,616	58.69
ภาพรวมประเทศ	70,440	23,853	33.86	12,625	17.92	33,962	48.21

หมายเหตุ : การวิเคราะห์ข้อมูลในบทนี้ ทุกตารางเมื่อรวมค่าร้อยละทั้ง 3 ระดับแล้ว อาจไม่เท่ากับร้อยละ 100 เนื่องจากบางหมู่บ้านไม่มีข้อมูลในเรื่องนี้ หรือมีแต่ไม่สามารถนำวิเคราะห์ได้เนื่องจากไม่เข้าเกณฑ์ที่จะนำมาวิเคราะห์

การมีส่วนร่วมของชุมชนของหมู่บ้านในชนบท

ปี 2562 หมู่บ้านในชนบทมีปัญหาในเรื่องการมีส่วนร่วมของชุมชนอยู่ในระดับมาก (คนในครัวเรือนเคยร่วมทำกิจกรรมชุมชนในพื้นที่ น้อยกว่าร้อยละ 70 ของครัวเรือนทั้งหมด) จำนวน 23,853 หมู่บ้าน คิดเป็นร้อยละ 33.86 ของหมู่บ้านทั้งหมด โดยภาคใต้ เป็นภาคที่หมู่บ้านมีปัญหาในเรื่องนี้มากที่สุด คิดเป็นร้อยละ 49.06 รองลงมาคือ ภาคกลาง ร้อยละ 46.21 ภาคเหนือ ร้อยละ 30.02 และภาคตะวันออกเฉียงเหนือ ร้อยละ 25.95 ตามลำดับ

5.2) การรวมกลุ่มของประชาชน



หมู่บ้านในชนบทมีปัญหาในเรื่อง

“การรวมกลุ่มของประชาชน”

จำนวนหมู่บ้านทั่วประเทศ **70,440**

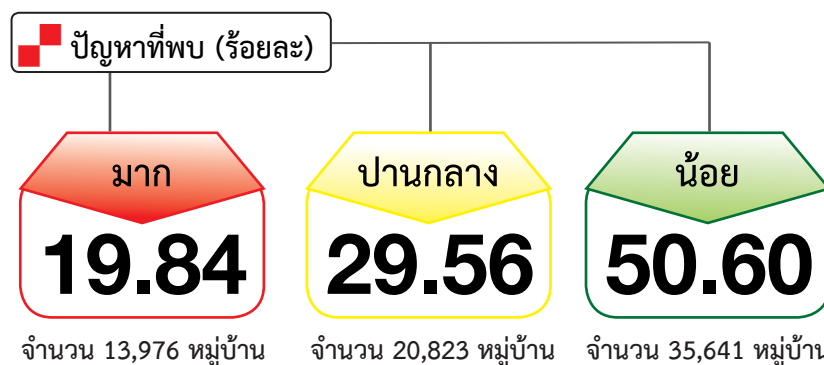

90

หมู่บ้านชนบทไทย ปี 2562

ภาค	หมู่บ้านทั้งหมด	ปัญหามาก		ปัญหาปานกลาง		ปัญหาน้อย	
		จำนวน	ร้อยละ	จำนวน	ร้อยละ	จำนวน	ร้อยละ
กลาง	14,932	4,037	27.04	5,557	37.22	5,338	35.75
เหนือ	15,482	2,855	18.44	4,590	29.65	8,037	51.91
ใต้	8,307	2,272	27.35	3,330	40.09	2,705	32.56
ตะวันออกเฉียงเหนือ	31,719	4,812	15.17	7,346	23.16	19,561	61.67
ภาพรวมประเทศ	70,440	13,976	19.84	20,823	29.56	35,641	50.60

หมายเหตุ : การวิเคราะห์ข้อมูลในบทนี้ ทุกตารางเมื่อรวมค่าร้อยละทั้ง 3 ระดับแล้ว อาจไม่เท่ากับร้อยละ 100 เนื่องจากบางหมู่บ้านไม่มีข้อมูลในเรื่องนี้ หรือมีแต่ไม่สามารถนำวิเคราะห์ได้เนื่องจากไม่เข้าเกณฑ์ที่จะนำมาวิเคราะห์

การรวมกลุ่มของประชาชนของหมู่บ้านในชนบท

ปี 2562 หมู่บ้านในชนบทมีปัญหาในเรื่องการรวมกลุ่มของประชาชนอยู่ในระดับมาก (ครัวเรือนที่เป็นสมาชิกกลุ่มต่าง ๆ น้อยกว่าร้อยละ 50 ของครัวเรือนทั้งหมด) จำนวน 13,976 หมู่บ้าน คิดเป็นร้อยละ 19.84 ของหมู่บ้านทั้งหมด โดยภาคใต้ เป็นภาคที่หมู่บ้านมีปัญหาในเรื่องนี้มากที่สุด คิดเป็นร้อยละ 27.35 รองลงมาคือ ภาคกลาง ร้อยละ 27.04 ภาคเหนือ ร้อยละ 18.44 และภาคตะวันออกเฉียงเหนือ ร้อยละ 15.17 ตามลำดับ

5.3) การเข้าถึงแหล่งทุน



หมู่บ้านในชนบทมีปัญหาในเรื่อง

“การเข้าถึงแหล่งเงินทุน”

จำนวนหมู่บ้านทั่วประเทศ **70,440**

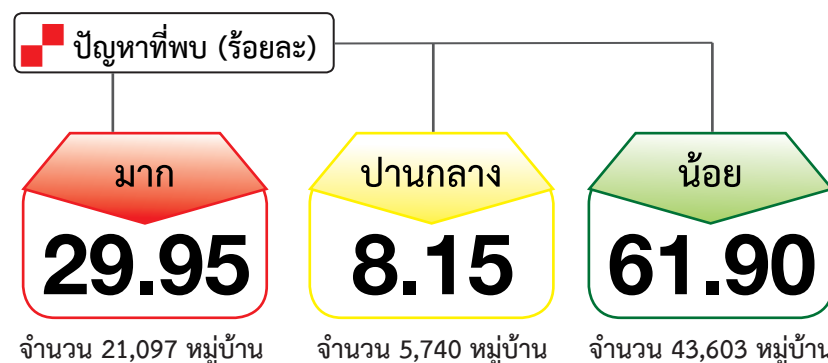

ภาค	หมู่บ้านทั้งหมด	ปัญหามาก		ปัญหาปานกลาง		ปัญหาน้อย	
		จำนวน	ร้อยละ	จำนวน	ร้อยละ	จำนวน	ร้อยละ
กลาง	14,932	5,207	34.87	1,473	9.86	8,252	55.26
เหนือ	15,482	4,601	29.72	1,358	8.77	9,523	61.51
ใต้	8,307	2,791	33.60	1,023	12.31	4,493	54.09
ตะวันออกเฉียงเหนือ	31,719	8,498	26.79	1,886	5.95	21,335	67.26
ภาพรวมประเทศ	70,440	21,097	29.95	5,740	8.15	43,603	61.90

หมายเหตุ : การวิเคราะห์ข้อมูลในบทนี้ ทุกตารางเมื่อรวมค่าร้อยละทั้ง 3 ระดับแล้ว อาจไม่เท่ากับร้อยละ 100 เนื่องจากบางหมู่บ้านไม่มีข้อมูลในเรื่องนี้ หรือมีแต่ไม่สามารถนำวิเคราะห์ได้เนื่องจากไม่เข้าเกณฑ์ที่จะนำมาวิเคราะห์

การเข้าถึงแหล่งเงินทุนของหมู่บ้านในชนบท

ปี 2562 หมู่บ้านในชนบทมีปัญหาในเรื่องการเข้าถึงแหล่งเงินทุนอยู่ในระดับมาก (ครัวเรือนที่เป็นสมาชิกกลุ่มต่างๆ และได้รับเงินทุนหรือเงินกู้ เพื่อใช้ในการประกอบอาชีพ หรือการศึกษา น้อยกว่าร้อยละ 50 ของครัวเรือนที่เป็นสมาชิกทั้งหมด) จำนวน 21,097 หมู่บ้าน คิดเป็นร้อยละ 29.95 ของหมู่บ้านทั้งหมด โดยภาคกลาง เป็นภาคที่หมู่บ้านมีปัญหาในเรื่องนี้มากที่สุด คิดเป็นร้อยละ 34.87 รองลงมาคือ ภาคใต้ ร้อยละ 33.60 ภาคเหนือ ร้อยละ 29.72 และภาคตะวันออกเฉียงเหนือ ร้อยละ 26.79 ตามลำดับ

5.4) การเรียนรู้โดยชุมชน



หมู่บ้านในชนบทมีปัญหาคำในเรื่อง

“การเรียนรู้โดยชุมชน”

จำนวนหมู่บ้านทั่วประเทศ **70,440**

ปัญหาที่พบ (ร้อยละ)

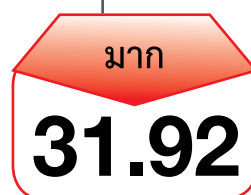

จำนวน 22,481 หมู่บ้าน



จำนวน 5,443 หมู่บ้าน

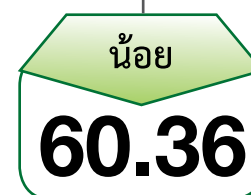

จำนวน 42,516 หมู่บ้าน

ภาค	หมู่บ้านทั้งหมด	ปัญหามาก		ปัญหาปานกลาง		ปัญหาน้อย	
		จำนวน	ร้อยละ	จำนวน	ร้อยละ	จำนวน	ร้อยละ
กลาง	14,932	4,941	33.09	1,219	8.16	8,772	58.75
เหนือ	15,482	5,415	34.98	1,191	7.69	8,876	57.33
ใต้	8,307	2,309	27.80	943	11.35	5,055	60.85
ตะวันออกเฉียงเหนือ	31,719	9,816	30.95	2,090	6.59	19,813	62.46
ภาพรวมประเทศ	70,440	22,481	31.92	5,443	7.73	42,516	60.36

หมายเหตุ : การวิเคราะห์ข้อมูลในบทนี้ ทุกตารางเมื่อรวมค่าร้อยละทั้ง 3 ระดับแล้ว อาจไม่เท่ากับร้อยละ 100 เนื่องจากบางหมู่บ้านไม่มีข้อมูลในเรื่องนี้ หรือมีแต่ไม่สามารถนำวิเคราะห์ได้เนื่องจากไม่เข้าเกณฑ์ที่จะนำมาวิเคราะห์

การเรียนรู้โดยชุมชนของหมู่บ้านในชนบท

ปี 2562 หมู่บ้านในชนบทมีปัญหาในเรื่องการเรียนรู้โดยชุมชนอยู่ในระดับมาก (ครัวเรือนที่มีการเรียนรู้จากศูนย์เรียนรู้ชุมชน หรือปราชญ์ชาวบ้าน น้อยกว่าร้อยละ 5 ของครัวเรือนทั้งหมด หรือไม่มีเลย) จำนวน 22,481 หมู่บ้าน คิดเป็นร้อยละ 31.92 ของหมู่บ้านทั้งหมด โดยภาคเหนือ เป็นภาคที่หมู่บ้านมีปัญหาในเรื่องนี้มากที่สุด คิดเป็นร้อยละ 34.98 รองลงมาคือ ภาคกลาง ร้อยละ 33.09 ภาคตะวันออกเฉียงเหนือ ร้อยละ 30.95 และภาคใต้ ร้อยละ 27.80 ตามลำดับ

5.5) การได้รับความคุ้มครองทางสังคม



หมู่บ้านในชนบทมีปัญหาในเรื่อง “การได้รับความคุ้มครองทางสังคม”

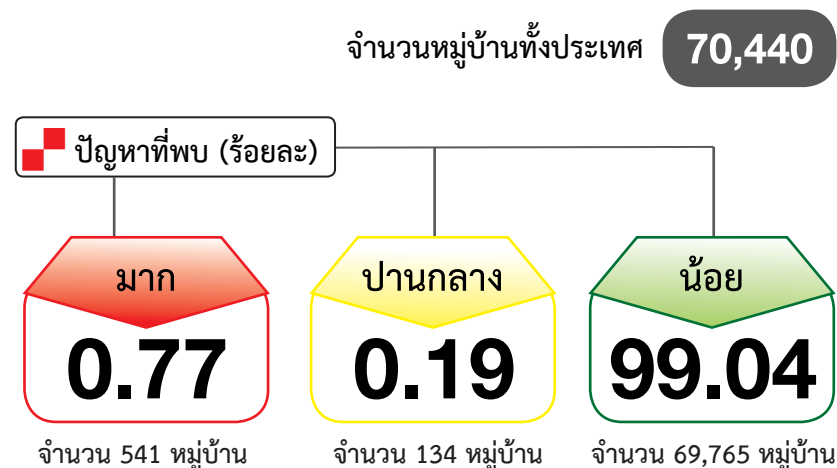

ภาค	หมู่บ้านทั้งหมด	ปัญหามาก		ปัญหาปานกลาง		ปัญหาน้อย	
		จำนวน	ร้อยละ	จำนวน	ร้อยละ	จำนวน	ร้อยละ
กลาง	14,932	86	0.58	29	0.19	14,817	99.23
เหนือ	15,482	135	0.87	36	0.23	15,311	98.90
ใต้	8,307	65	0.78	9	0.11	8,233	99.11
ตะวันออกเฉียงเหนือ	31,719	255	0.80	60	0.19	31,404	99.01
ภาพรวมประเทศ	70,440	541	0.77	134	0.19	69,765	99.04

หมายเหตุ : การวิเคราะห์ข้อมูลในบทนี้ ทุกตารางเมื่อรวมค่าร้อยละทั้ง 3 ระดับแล้ว อาจไม่เท่ากับร้อยละ 100 เนื่องจากบางหมู่บ้านไม่มีข้อมูลในเรื่องนี้ หรือมีแต่ไม่สามารถนำวิเคราะห์ได้เนื่องจากไม่เข้าเกณฑ์ที่จะนำมาวิเคราะห์

การได้รับความคุ้มครองทางสังคมของหมู่บ้านในชนบท

ปี 2562 หมู่บ้านในชนบทมีปัญหาในเรื่องการได้รับความคุ้มครองทางสังคมอยู่ในระดับมาก (จำนวนผู้มีอายุ 60 ปีขึ้นไป คนพิการ เด็กกำพร้า เด็กถูกทอดทิ้ง และเด็กเร่ร่อนทั้งหมดที่ไม่ได้รับการดูแล มากกว่าร้อยละ 10 ของผู้มีอายุมากกว่า 60 ปีขึ้นไป คนพิการ เด็กกำพร้า เด็กถูกทอดทิ้ง และเด็กเร่ร่อน รวมกันทั้งหมด) จำนวน 541 หมู่บ้าน คิดเป็นร้อยละ 0.77 ของหมู่บ้านทั้งหมด โดยภาคเหนือ เป็นภาคที่หมู่บ้านมีปัญหาในเรื่องนี้มากที่สุด คิดเป็นร้อยละ 0.87 รองลงมาคือ ภาคตะวันออกเฉียงเหนือ ร้อยละ 0.80 ภาคใต้ ร้อยละ 0.78 และภาคกลาง ร้อยละ 0.58 ตามลำดับ

6) ด้านทรัพยากรธรรมชาติและสิ่งแวดล้อม จำนวน 5 ตัวชี้วัด

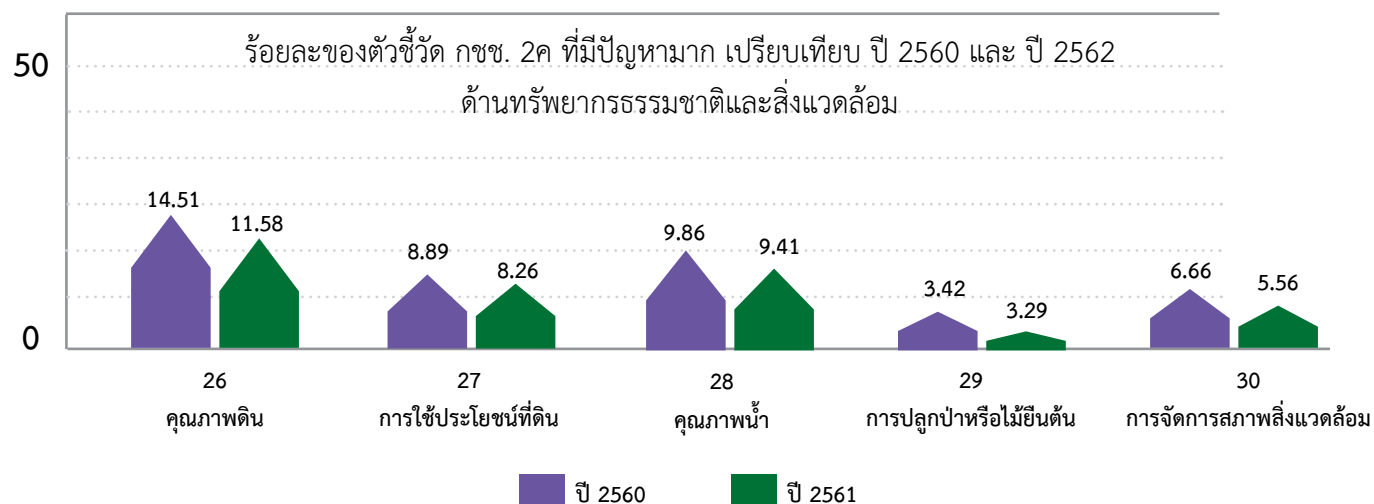

กราฟเปรียบเทียบสภาพปัญหาตามตัวชี้วัด ข้อมูล กชช. 2ค ระหว่าง ปี 2560 และ ปี 2562 ในด้านที่ 6 ทรัพยากรธรรมชาติและสิ่งแวดล้อม รายตัวชี้วัด พบว่า หมู่บ้านที่มีปัญหามากมีจำนวนลดลง หรือมีพัฒนาการดีขึ้น ทุกตัวชี้วัด

ตัวชี้วัดที่หมู่บ้านมีปัญหามาก 3 ลำดับแรก ได้แก่ ตัวชี้วัดที่ 26 คุณภาพดิน ร้อยละ 11.58 (8,155 หมู่บ้าน) รองลงมา ตัวชี้วัดที่ 28 คุณภาพน้ำ ร้อยละ 9.41 (6,625 หมู่บ้าน) และตัวชี้วัดที่ 27 การใช้ประโยชน์ที่ดิน ร้อยละ 8.26 (5,820 หมู่บ้าน)

จำนวนหมู่บ้านที่มีปัญหามาก รายตัวชี้วัด ด้านที่ 6 ทรัพยากรธรรมชาติและสิ่งแวดล้อม จำนวน 5 ตัวชี้วัด

ภาค	ปี	หมู่บ้านทั้งหมด	26 คุณภาพดิน		27 การใช้ประโยชน์ที่ดิน		28 คุณภาพน้ำ		29 การปลูกป่าหรือไม้ยืนต้น		30 การจัดการสภาพสิ่งแวดล้อม	
			จำนวน	ร้อยละ	จำนวน	ร้อยละ	จำนวน	ร้อยละ	จำนวน	ร้อยละ	จำนวน	ร้อยละ
กลาง	ปี 2562	14,932	1,525	10.21	1,538	10.30	1,177	7.88	316	2.12	834	5.59
	ปี 2560	14,921	1,851	12.41	1,625	10.89	1,153	7.73	296	1.98	868	5.82
เหนือ	ปี 2562	15,482	1,852	11.96	1,511	9.76	1,479	9.55	987	6.38	977	6.31
	ปี 2560	15,465	2,218	14.34	1,488	9.62	1,396	9.03	939	6.07	1,215	7.86
ใต้	ปี 2562	8,307	741	8.92	760	9.15	860	10.35	461	5.55	545	6.56
	ปี 2560	8,307	844	10.16	799	9.62	909	10.94	508	6.12	553	6.66
ตะวันออกเฉียงเหนือ	ปี 2562	31,719	4,037	12.73	2,011	6.34	3,109	9.80	554	1.75	1,561	4.92
	ปี 2560	31,709	5,299	16.71	2,347	7.40	3,483	10.98	667	2.10	2,056	6.48
รวม	ปี 2562	70,440	8,155	11.58	5,820	8.26	6,625	9.41	2,318	3.29	3,917	5.56
	ปี 2560	70,402	10,212	14.51	6,259	8.89	6,941	9.86	2,410	3.42	4,692	6.66

6.1) คุณภาพดิน

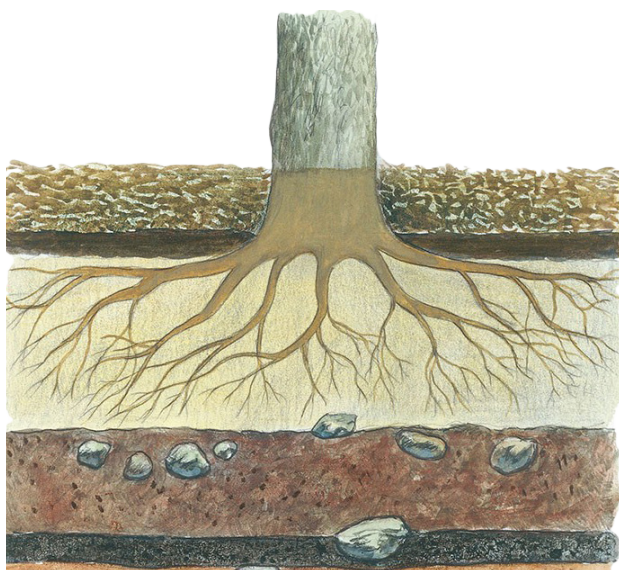

หมู่บ้านในชนบทมีปัญหาในเรื่อง “คุณภาพดิน”

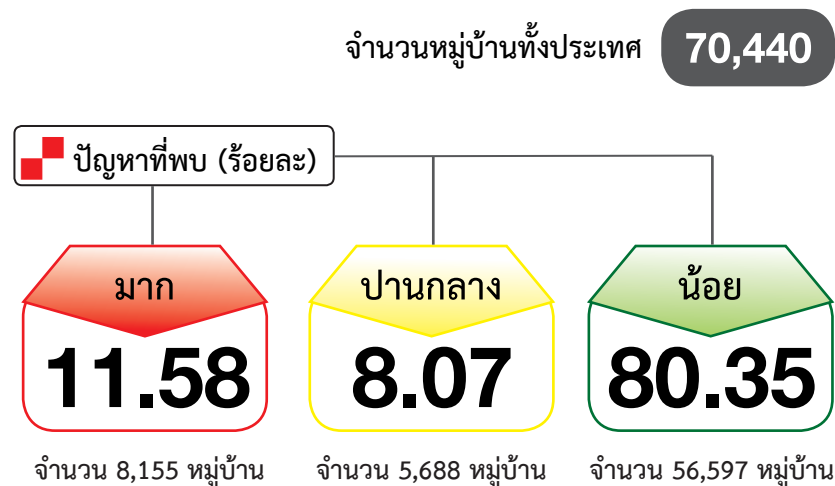

ภาค	หมู่บ้านทั้งหมด	ปัญหามาก		ปัญหาปานกลาง		ปัญหาน้อย	
		จำนวน	ร้อยละ	จำนวน	ร้อยละ	จำนวน	ร้อยละ
กลาง	14,932	1,525	10.21	687	4.60	12,720	85.19
เหนือ	15,482	1,852	11.96	1,323	8.55	12,307	79.49
ใต้	8,307	741	8.92	356	4.29	7,210	86.79
ตะวันออกเฉียงเหนือ	31,719	4,037	12.73	3,322	10.47	24,360	76.80
ภาพรวมประเทศ	70,440	8,155	11.58	5,688	8.07	56,597	80.35

หมายเหตุ : การวิเคราะห์ข้อมูลในบทนี้ ทุกตารางเมื่อรวมค่าร้อยละทั้ง 3 ระดับแล้ว อาจไม่เท่ากับร้อยละ 100 เนื่องจากบางหมู่บ้านไม่มีข้อมูลในเรื่องนี้ หรือมีแต่ไม่สามารถนำวิเคราะห์ได้เนื่องจากไม่เข้าเกณฑ์ที่จะนำมาวิเคราะห์

คุณภาพดินของหมู่บ้านในชนบท

ปี 2562 หมู่บ้านในชนบทมีปัญหาในเรื่องคุณภาพดินอยู่ในระดับมาก (ในหมู่บ้านมีปัญหาเรื่องดินมีกรวดทราย ดินดาน ดินเค็ม หรือดินเปรี้ยว) จำนวน 8,155 หมู่บ้าน คิดเป็นร้อยละ 11.58 ของหมู่บ้านทั้งหมด โดยภาคตะวันออกเฉียงเหนือ เป็นภาคที่หมู่บ้านมีปัญหาในเรื่องนี้มากที่สุด คิดเป็นร้อยละ 12.73 รองลงมาคือ ภาคเหนือ ร้อยละ 11.96 ภาคกลาง ร้อยละ 10.21 และภาคใต้ ร้อยละ 8.92 ตามลำดับ

6.2) การใช้ประโยชน์ที่ดิน



หมู่บ้านในชนบทมีปัญหาในเรื่อง

“การใช้ประโยชน์ที่ดิน”

จำนวนหมู่บ้านทั่วประเทศ **70,440**

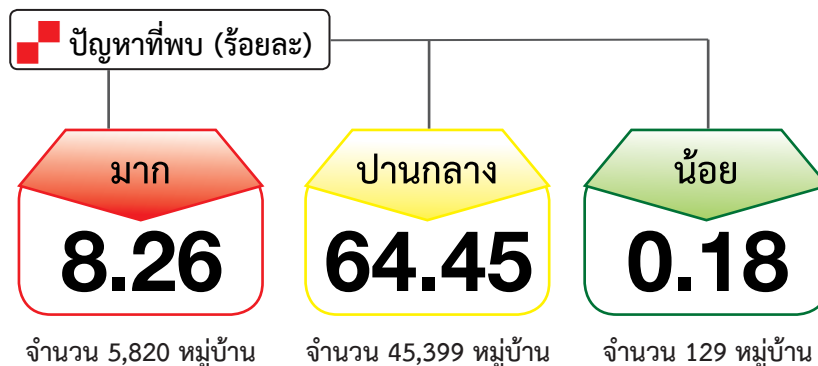

96

หมู่บ้านชนบทไทย ปี 2562

ภาค	หมู่บ้านทั้งหมด	ปัญหามาก		ปัญหาปานกลาง		ปัญหาน้อย	
		จำนวน	ร้อยละ	จำนวน	ร้อยละ	จำนวน	ร้อยละ
กลาง	14,932	1,538	10.30	8,633	57.82	52	0.35
เหนือ	15,482	1,511	9.76	9,095	58.75	16	0.10
ใต้	8,307	760	9.15	5,169	62.22	19	0.23
ตะวันออกเฉียงเหนือ	31,719	2,011	6.34	22,502	70.94	42	0.13
ภาพรวมประเทศ	70,440	5,820	8.26	45,399	64.45	129	0.18

หมายเหตุ : การวิเคราะห์ข้อมูลในบทนี้ ทุกตารางเมื่อรวมค่าร้อยละทั้ง 3 ระดับแล้ว อาจไม่เท่ากับร้อยละ 100 เนื่องจากบางหมู่บ้านไม่มีข้อมูลในเรื่องนี้ หรือมีแต่ไม่สามารถนำวิเคราะห์ได้เนื่องจากไม่เข้าเกณฑ์ที่จะนำมาวิเคราะห์

การใช้ประโยชน์ที่ดินของหมู่บ้านในชนบท

ปี 2562 หมู่บ้านในชนบทมีปัญหาในเรื่องการใช้ประโยชน์ที่ดินอยู่ในระดับมาก (ในหมู่บ้านมีการใช้ประโยชน์ที่ดินเพื่อการเพาะปลูก น้อยกว่าร้อยละ 75 ของพื้นที่การเกษตรทั้งหมด) จำนวน 5,820 หมู่บ้าน คิดเป็นร้อยละ 8.26 ของหมู่บ้านทั้งหมด โดยภาคกลาง เป็นภาคที่หมู่บ้านมีปัญหาในเรื่องนี้มากที่สุด คิดเป็นร้อยละ 10.30 รองลงมาคือ ภาคเหนือ ร้อยละ 9.76 ภาคใต้ ร้อยละ 9.15 และภาคตะวันออกเฉียงเหนือ ร้อยละ 6.34 ตามลำดับ

6.3) คุณภาพน้ำ



หมู่บ้านในชนบทมีปัญหาในเรื่อง “คุณภาพน้ำ”

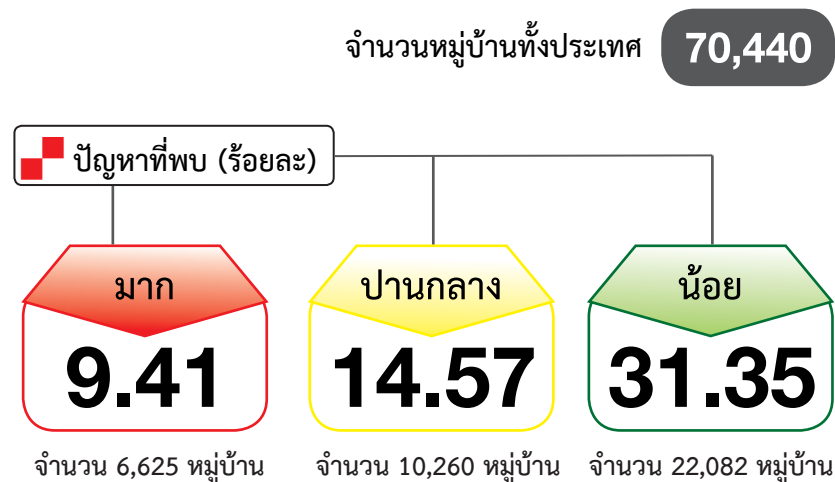

ภาค	หมู่บ้านทั้งหมด	ปัญหามาก		ปัญหาปานกลาง		ปัญหาน้อย	
		จำนวน	ร้อยละ	จำนวน	ร้อยละ	จำนวน	ร้อยละ
กลาง	14,932	1,177	7.88	2,138	14.32	5,321	35.63
เหนือ	15,482	1,479	9.55	2,287	14.77	5,096	32.92
ใต้	8,307	860	10.35	1,248	15.02	2,752	33.13
ตะวันออกเฉียงเหนือ	31,719	3,109	9.80	4,587	14.46	8,913	28.10
ภาพรวมประเทศ	70,440	6,625	9.41	10,260	14.57	22,082	31.35

หมายเหตุ : การวิเคราะห์ข้อมูลในบทนี้ ทุกตารางเมื่อรวมค่าร้อยละทั้ง 3 ระดับแล้ว อาจไม่เท่ากับร้อยละ 100 เนื่องจากบางหมู่บ้านไม่มีข้อมูลในเรื่องนี้ หรือมีแต่ไม่สามารถนำวิเคราะห์ได้เนื่องจากไม่เข้าเกณฑ์ที่จะนำมาวิเคราะห์

คุณภาพน้ำของหมู่บ้านในชนบท

ปี 2562 หมู่บ้านในชนบทมีปัญหาในเรื่องคุณภาพน้ำอยู่ในระดับมาก (ในหมู่บ้านมีแหล่งน้ำผิวดินที่มีคุณภาพเหมาะสมดี น้อยกว่าร้อยละ 60 ของแหล่งน้ำผิวดินทั้งหมด หรือมีแหล่งน้ำผิวดินที่มีคุณภาพเหมาะสมพอใช้ น้อยกว่าร้อยละ 90 หรือมีแหล่งน้ำผิวดินที่มีคุณภาพไม่เหมาะสม) จำนวน 6,625 หมู่บ้าน คิดเป็นร้อยละ 9.41 ของหมู่บ้านทั้งหมด โดยภาคใต้ เป็นภาคที่หมู่บ้านมีปัญหาในเรื่องนี้มากที่สุด คิดเป็นร้อยละ 10.35 รองลงมาคือ ภาคตะวันออกเฉียงเหนือ ร้อยละ 9.80 ภาคเหนือ ร้อยละ 9.55 และภาคกลาง ร้อยละ 7.88 ตามลำดับ

6.4) การปลูกป่าหรือไม้ยืนต้น



หมู่บ้านในชนบทมีปัญหาในเรื่อง

“การปลูกป่าหรือไม้ยืนต้น”

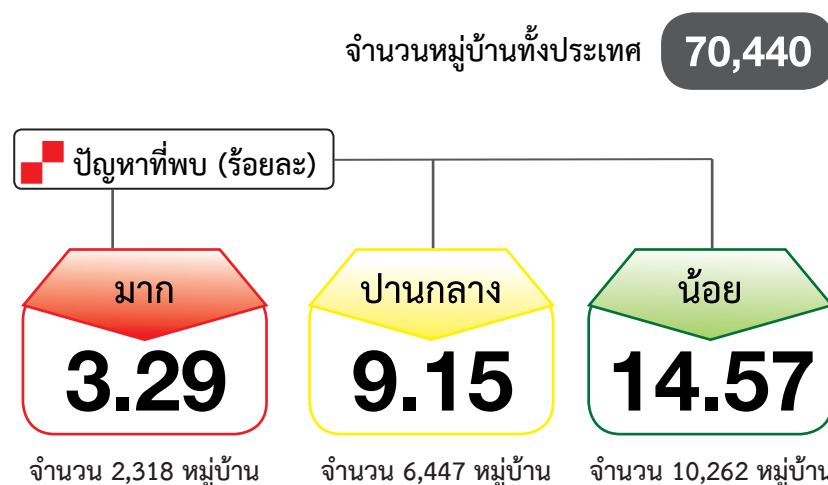

98

หมู่บ้านชนบทไทย ปี 2562

ภาค	หมู่บ้านทั้งหมด	ปัญหามาก		ปัญหาปานกลาง		ปัญหาน้อย	
		จำนวน	ร้อยละ	จำนวน	ร้อยละ	จำนวน	ร้อยละ
กลาง	14,932	316	2.12	709	4.75	1,103	7.39
เหนือ	15,482	987	6.38	2,131	13.76	1,872	12.09
ใต้	8,307	461	5.55	767	9.23	1,029	12.39
ตะวันออกเฉียงเหนือ	31,719	554	1.75	2,840	8.95	6,258	19.73
ภาพรวมประเทศ	70,440	2,318	3.29	6,447	9.15	10,262	14.57

หมายเหตุ : การวิเคราะห์ข้อมูลในบทนี้ ทุกตารางเมื่อรวมค่าร้อยละทั้ง 3 ระดับแล้ว อาจไม่เท่ากับร้อยละ 100 เนื่องจากบางหมู่บ้านไม่มีข้อมูลในเรื่องนี้ หรือมีแต่ไม่สามารถนำวิเคราะห์ได้เนื่องจากไม่เข้าเกณฑ์ที่จะนำมาวิเคราะห์

การปลูกป่าและไม้ยืนต้นของหมู่บ้านในชนบท

ปี 2562 หมู่บ้านในชนบทมีปัญหาในเรื่องการปลูกป่าหรือไม้ยืนต้นอยู่ในระดับมาก (หมู่บ้านมีพื้นที่อยู่ในเขตป่าสงวนหรือเขตอุทยาน และมีป่าหรือไม้ยืนต้น ไม่เกินร้อยละ 50 ของพื้นที่ปลูกป่าหรือไม้ยืนต้น) จำนวน 2,318 หมู่บ้าน คิดเป็นร้อยละ 3.29 ของหมู่บ้านทั้งหมด โดยภาคเหนือ เป็นภาคที่หมู่บ้านมีปัญหาในเรื่องนี้มากที่สุด คิดเป็นร้อยละ 6.38 รองลงมาคือ ภาคใต้ ร้อยละ 5.55 ภาคกลาง ร้อยละ 2.12 และภาคตะวันออกเฉียงเหนือ ร้อยละ 1.75 ตามลำดับ

6.5) การจัดการสภาพสิ่งแวดล้อม



หมู่บ้านในชนบทมีปัญหาคือเรื่อง “การจัดการสภาพสิ่งแวดล้อม”

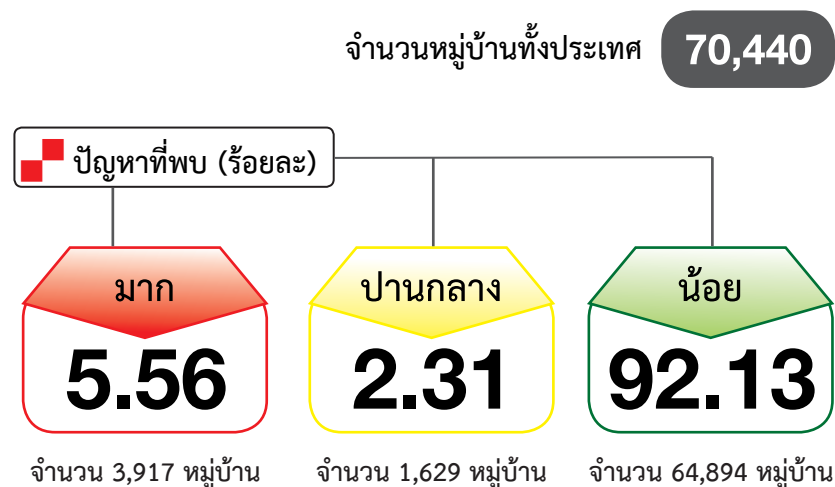

ภาค	หมู่บ้านทั้งหมด	ปัญหามาก		ปัญหาปานกลาง		ปัญหาน้อย	
		จำนวน	ร้อยละ	จำนวน	ร้อยละ	จำนวน	ร้อยละ
กลาง	14,932	834	5.59	232	1.55	13,866	92.86
เหนือ	15,482	977	6.31	559	3.61	13,946	90.08
ใต้	8,307	545	6.56	211	2.54	7,551	90.90
ตะวันออกเฉียงเหนือ	31,719	1,561	4.92	627	1.98	29,531	93.10
ภาพรวมประเทศ	70,440	3,917	5.56	1,629	2.31	64,894	92.13

หมายเหตุ : การวิเคราะห์ข้อมูลในบทนี้ ทุกตารางเมื่อรวมค่าร้อยละทั้ง 3 ระดับแล้ว อาจไม่เท่ากับร้อยละ 100 เนื่องจากบางหมู่บ้านไม่มีข้อมูลในเรื่องนี้ หรือมีแต่ไม่สามารถนำวิเคราะห์ได้เนื่องจากไม่เข้าเกณฑ์ที่จะนำมาวิเคราะห์

การจัดการสภาพสิ่งแวดล้อมของหมู่บ้านในชนบท

ปี 2562 หมู่บ้านในชนบทมีปัญหาคือเรื่องการจัดการสภาพสิ่งแวดล้อมอยู่ในระดับมาก (ในหมู่บ้านมีปัญหาขยะมูลฝอยของเสียอันตราย และน้ำเสีย และไม่มีการจัดการและบำบัด) จำนวน 3,917 หมู่บ้าน คิดเป็นร้อยละ 5.56 ของหมู่บ้านทั้งหมด โดยภาคใต้เป็นภาคที่หมู่บ้านมีปัญหาในเรื่องนี้มากที่สุด คิดเป็นร้อยละ 6.56 รองลงมาคือ ภาคเหนือ ร้อยละ 6.31 ภาคกลาง ร้อยละ 5.59 และภาคตะวันออกเฉียงเหนือ ร้อยละ 4.92 ตามลำดับ

7) ด้านความปลอดภัยจากภัยพิบัติและความเสี่ยงของชุมชน จำนวน 3 ตัวชี้วัด

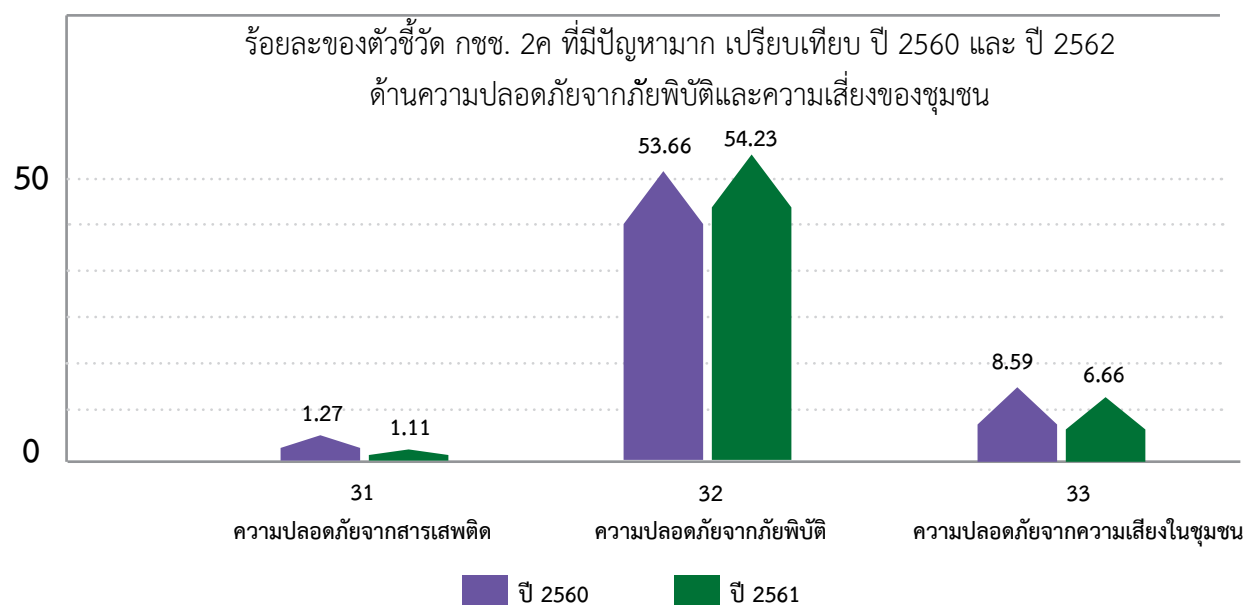

100

กราฟเปรียบเทียบสภาพปัญหาตามตัวชี้วัด ข้อมูล กชช. 2ค ระหว่าง ปี 2560 และ ปี 2562 ในด้านที่ 7 ความเสี่ยงของชุมชน และภัยพิบัติ รายตัวชี้วัด พบว่า หมู่บ้านที่มีปัญหามากมีจำนวนลดลง หรือมีพัฒนาการดีขึ้น จำนวน 2 ตัวชี้วัด

ตัวชี้วัดหมู่บ้านมีปัญหามากเป็นอันดับ 1 คือ ตัวชี้วัดที่ 32 ความปลอดภัยจากภัยพิบัติ ร้อยละ 54.23 (38,200 หมู่บ้าน) รองลงมา ตัวชี้วัดที่ 33 ความปลอดภัยจากความเสี่ยงในชุมชน ร้อยละ 6.66 (4,690 หมู่บ้าน)

จำนวนหมู่บ้านที่มีปัญหามาก รายตัวชี้วัด ด้านที่ 7 ความปลอดภัยจากภัยพิบัติและความเสี่ยงของชุมชน จำนวน 3 ตัวชี้วัด

ภาค	ปี	หมู่บ้านทั้งหมด	31 ความปลอดภัยจากสารเสพติด		32 ความปลอดภัยจากภัยพิบัติ		33 ความปลอดภัยจากความเสี่ยงในชุมชน	
			จำนวน	ร้อยละ	จำนวน	ร้อยละ	จำนวน	ร้อยละ
กลาง	ปี 2562	14,932	163	1.09	8,618	57.71	911	6.10
	ปี 2560	14,921	193	1.29	8,639	57.90	1,112	7.45
เหนือ	ปี 2562	15,482	131	0.85	7,208	46.56	767	4.95
	ปี 2560	15,465	108	0.70	7,182	46.44	1,020	6.60
ใต้	ปี 2562	8,307	219	2.64	4,410	53.09	469	5.65
	ปี 2560	8,307	228	2.74	4,659	56.09	482	5.80
ตะวันออกเฉียงเหนือ	ปี 2562	31,719	272	0.86	17,964	56.63	2,543	8.02
	ปี 2560	31,709	367	1.16	17,295	54.54	3,436	10.84
รวม	ปี 2562	70,440	785	1.11	38,200	54.23	4,690	6.66
	ปี 2560	70,402	896	1.27	37,775	53.66	6,050	8.59

7.1) ความปลอดภัยจากยาเสพติด



หมู่บ้านในชนบทมีปัญหาในเรื่อง

“ความปลอดภัยจากยาเสพติด”

จำนวนหมู่บ้านทั่วประเทศ **70,440**

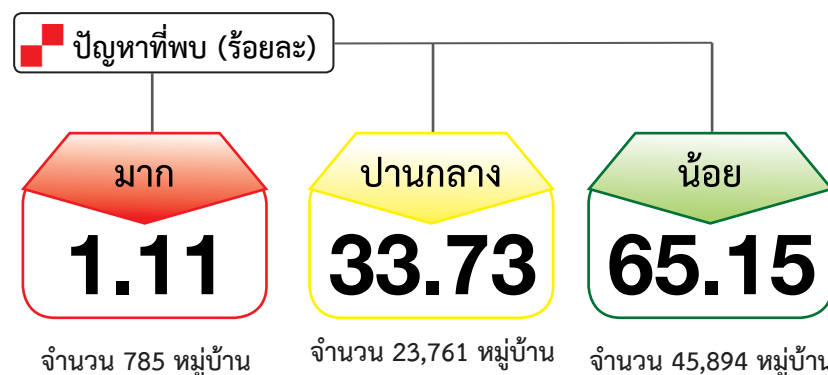

ภาค	หมู่บ้านทั้งหมด	ปัญหามาก		ปัญหาปานกลาง		ปัญหาน้อย	
		จำนวน	ร้อยละ	จำนวน	ร้อยละ	จำนวน	ร้อยละ
กลาง	14,932	163	1.09	5,193	34.78	9,576	64.13
เหนือ	15,482	131	0.85	4,610	29.78	10,741	69.38
ใต้	8,307	219	2.64	4,347	52.33	3,741	45.03
ตะวันออกเฉียงเหนือ	31,719	272	0.86	9,611	30.30	21,836	68.84
ภาพรวมประเทศ	70,440	785	1.11	23,761	33.73	45,894	65.15

หมายเหตุ : การวิเคราะห์ข้อมูลในบทนี้ ทุกตารางเมื่อรวมค่าร้อยละทั้ง 3 ระดับแล้ว อาจไม่เท่ากับร้อยละ 100 เนื่องจากบางหมู่บ้านไม่มีข้อมูลในเรื่องนี้ หรือมีแต่ไม่สามารถนำวิเคราะห์ได้เนื่องจากไม่เข้าเกณฑ์ที่จะนำมาวิเคราะห์

ความปลอดภัยจากยาเสพติดของหมู่บ้านในชนบท

ปี 2562 หมู่บ้านในชนบทมีปัญหาในเรื่องการปลอดภัยจากยาเสพติดอยู่ในระดับมาก (ในหมู่บ้านมีการใช้ยาเสพติด และไม่มีการดำเนินกิจกรรมการป้องกันและแก้ไขปัญหายาเสพติด) จำนวน 785 หมู่บ้าน คิดเป็นร้อยละ 1.11 ของหมู่บ้านทั้งหมด โดยภาคใต้ เป็นภาคที่หมู่บ้านมีปัญหามากที่สุด คิดเป็นร้อยละ 2.64 รองลงมาคือ ภาคกลาง ร้อยละ 1.09 ภาคตะวันออกเฉียงเหนือ ร้อยละ 0.86 และภาคเหนือ ร้อยละ 0.85 ตามลำดับ

7.2) ความปลอดภัยจากภัยพิบัติ



หมู่บ้านในชนบทมีปัญหาในเรื่อง

“ความปลอดภัยจากภัยพิบัติ”

จำนวนหมู่บ้านทั่วประเทศ **70,440**

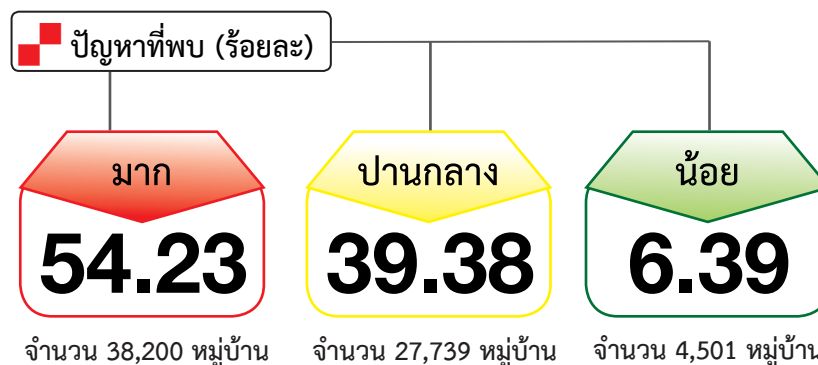

102

หมู่บ้านชนบทไทย ปี 2562

ภาค	หมู่บ้านทั้งหมด	ปัญหามาก		ปัญหาปานกลาง		ปัญหาน้อย	
		จำนวน	ร้อยละ	จำนวน	ร้อยละ	จำนวน	ร้อยละ
กลาง	14,932	8,618	57.71	5,504	36.86	810	5.42
เหนือ	15,482	7,208	46.56	7,060	45.60	1,214	7.84
ใต้	8,307	4,410	53.09	3,084	37.13	813	9.79
ตะวันออกเฉียงเหนือ	31,719	17,964	56.63	12,091	38.12	1,664	5.25
ภาพรวมประเทศ	70,440	38,200	54.23	27,739	39.38	4,501	6.39

หมายเหตุ : การวิเคราะห์ข้อมูลในบทนี้ ทุกตารางเมื่อรวมค่าร้อยละทั้ง 3 ระดับแล้ว อาจไม่เท่ากับร้อยละ 100 เนื่องจากบางหมู่บ้านไม่มีข้อมูลในเรื่องนี้ หรือมีแต่ไม่สามารถนำวิเคราะห์ได้เนื่องจากไม่เข้าเกณฑ์ที่จะนำมาวิเคราะห์

ความปลอดภัยจากพิบัติของหมู่บ้านในชนบท

ปี 2562 หมู่บ้านในชนบทมีปัญหาในเรื่องความปลอดภัยจากภัยพิบัติอยู่ในระดับมาก (ในหมู่บ้านไม่มีการเตรียมพร้อมรับมือภัยพิบัติ) จำนวน 38,200 หมู่บ้าน คิดเป็นร้อยละ 54.23 ของหมู่บ้านทั้งหมด โดยภาคกลาง เป็นภาคที่หมู่บ้านมีปัญหาในเรื่องนี้มากที่สุด คิดเป็นร้อยละ 57.71 รองลงมาคือ ภาคตะวันออกเฉียงเหนือ ร้อยละ 56.63 ภาคใต้ ร้อยละ 53.09 และภาคเหนือ ร้อยละ 46.56 ตามลำดับ

7.3) ความปลอดภัยจากความเสี่ยงในชุมชน



หมู่บ้านในชนบทมีปัญหาในเรื่อง “ความปลอดภัยจากความเสี่ยงในชุมชน”

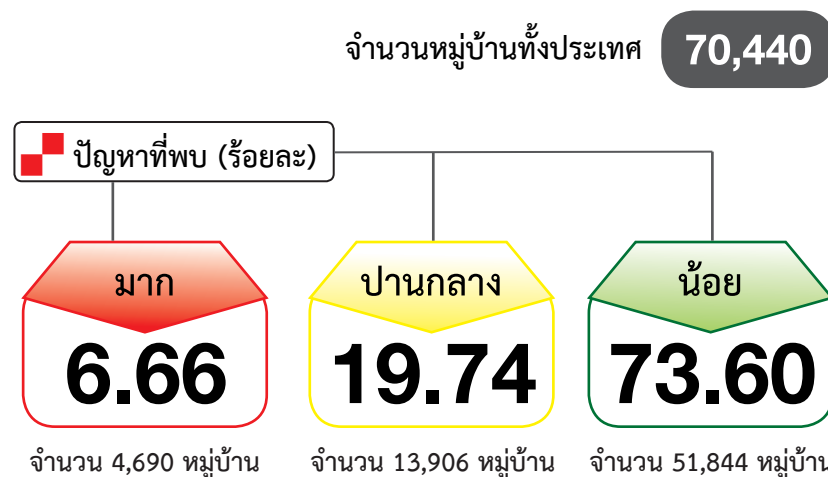

ภาค	หมู่บ้านทั้งหมด	ปัญหามาก		ปัญหาปานกลาง		ปัญหาน้อย	
		จำนวน	ร้อยละ	จำนวน	ร้อยละ	จำนวน	ร้อยละ
กลาง	14,932	911	6.10	3,170	21.23	10,851	72.67
เหนือ	15,482	767	4.95	2,329	15.04	12,386	80.00
ใต้	8,307	469	5.65	2,594	31.23	5,244	63.13
ตะวันออกเฉียงเหนือ	31,719	2,543	8.02	5,813	18.33	23,363	73.66
ภาพรวมประเทศ	70,440	4,690	6.66	13,906	19.74	51,844	73.60

หมายเหตุ : การวิเคราะห์ข้อมูลในบทนี้ ทุกตารางเมื่อรวมค่าร้อยละทั้ง 3 ระดับแล้ว อาจไม่เท่ากับร้อยละ 100 เนื่องจากบางหมู่บ้านไม่มีข้อมูลในเรื่องนี้ หรือมีแต่ไม่สามารถนำวิเคราะห์ได้เนื่องจากไม่เข้าเกณฑ์ที่จะนำมาวิเคราะห์

ความปลอดภัยจากความเสี่ยงในชุมชนของหมู่บ้านในชนบท

ปี 2562 หมู่บ้านในชนบทมีปัญหาในเรื่องความปลอดภัยจากความเสี่ยงในชุมชนอยู่ในระดับมาก (ในหมู่บ้านมีการเล่นการพนัน มีปัญหาเด็กวัยรุ่นตีกัน มีปัญหาคุณแม่วัยใส มีปัญหาเด็กแว้นมีการบาดเจ็บ/ทำร้ายร่างกาย/ทะเลาะวิวาทอันเนื่องมาจากการดื่มสุรา หรือปัญหาเด็กติดเกมส์ มากกว่าหนึ่งอย่าง) จำนวน 4,690 หมู่บ้าน คิดเป็นร้อยละ 6.66 ของหมู่บ้านทั้งหมด โดยภาคตะวันออกเฉียงเหนือ เป็นภาคที่หมู่บ้านมีปัญหาในเรื่องนี้มากที่สุด คิดเป็นร้อยละ 8.02 รองลงมาคือ ภาคกลาง ร้อยละ 6.10 ภาคใต้ ร้อยละ 5.65 และภาคเหนือ ร้อยละ 4.95 ตามลำดับ

2.2 ระดับการพัฒนาของหมู่บ้านชนบทไทย



104

หมู่บ้านชนบทไทย ปี 2562

ภาค	หมู่บ้านทั้งหมด	เร่งรัดฯ อันดับ 1		เร่งรัดฯ อันดับ 2		เร่งรัดฯ อันดับ 3	
		จำนวน	ร้อยละ	จำนวน	ร้อยละ	จำนวน	ร้อยละ
กลาง	14,932	78	0.52	4,710	31.54	10,144	67.93
เหนือ	15,482	150	0.97	5,042	32.57	10,290	66.46
ใต้	8,307	56	0.67	2,147	25.85	6,104	73.48
ตะวันออกเฉียงเหนือ	31,719	167	0.53	8,858	27.93	22,694	71.55
รวม	70,440	451	0.64	20,757	29.47	49,232	69.89

การจัดระดับการพัฒนาของหมู่บ้าน

จะใช้จำนวนตัวชี้วัดที่ได้ 1 คะแนน เป็นเกณฑ์ในการพิจารณา ดังนี้

- ถ้าได้ 1 คะแนน จำนวน 11 - 33 ตัวชี้วัด จัดเป็นหมู่บ้านเร่งรัดพัฒนาอันดับ 1
- ถ้าได้ 1 คะแนน จำนวน 6 - 10 ตัวชี้วัด จัดเป็นหมู่บ้านเร่งรัดพัฒนาอันดับ 2
- ถ้าได้ 1 คะแนน จำนวน 0 - 5 ตัวชี้วัด จัดเป็นหมู่บ้านเร่งรัดพัฒนาอันดับ 3

ปี 2562 หมู่บ้านในชนบทมีระดับการพัฒนาของหมู่บ้าน จัดเป็นหมู่บ้านเร่งรัดพัฒนาอันดับ 1 จำนวน 451 หมู่บ้าน คิดเป็นร้อยละ 0.64 ของหมู่บ้านทั้งหมด โดยภาคตะวันออกเฉียงเหนือ เป็นภาคที่มีหมู่บ้านเร่งรัดพัฒนาอันดับ 1 มากที่สุด 167 หมู่บ้าน คิดเป็นร้อยละ 0.53 ของหมู่บ้านทั้งหมดในภาค รองลงมาคือ ภาคเหนือ 150 หมู่บ้าน ร้อยละ 0.97 ของหมู่บ้านทั้งหมดในภาค ภาคกลาง 78 หมู่บ้าน ร้อยละ 0.52 ของหมู่บ้านทั้งหมดในภาค และภาคใต้ 56 หมู่บ้าน ร้อยละ 0.67 ของหมู่บ้านทั้งหมดในภาค ตามลำดับ

จำนวนหมู่บ้านเร่งรัดพัฒนา อันดับ 1 รายภาค



จำนวนหมู่บ้านตามระดับการพัฒนา ปี 2562 ภาคกลาง

จังหวัด	หมู่บ้านทั้งหมด	เร่งรัดฯ อันดับ 1		เร่งรัดฯ อันดับ 2		เร่งรัดฯ อันดับ 3	
		จำนวน	ร้อยละ	จำนวน	ร้อยละ	จำนวน	ร้อยละ
จังหวัดกาญจนบุรี	910	43	4.73	423	46.48	444	48.79
จังหวัดจันทบุรี	666	2	0.30	154	23.12	510	76.58
จังหวัดฉะเชิงเทรา	779	15	1.93	307	39.41	457	58.66
จังหวัดชลบุรี	547	0	0.00	0	0.00	547	100.00
จังหวัดชัยนาท	495	0	0.00	85	17.17	410	82.83
จังหวัดตราด	242	0	0.00	128	52.89	114	47.11
จังหวัดนครนายก	414	0	0.00	239	57.73	175	42.27
จังหวัดนครปฐม	847	0	0.00	197	23.26	650	76.74
จังหวัดนนทบุรี	302	0	0.00	10	3.31	292	96.69
จังหวัดปทุมธานี	393	0	0.00	41	10.43	352	89.57
จังหวัดประจวบคีรีขันธ์	408	0	0.00	133	32.60	275	67.40
จังหวัดปราจีนบุรี	694	6	0.86	332	47.84	356	51.30
จังหวัดพระนครศรีอยุธยา	1,140	0	0.00	202	17.72	938	82.28
จังหวัดเพชรบุรี	586	0	0.00	83	14.16	503	85.84
จังหวัดระยอง	412	0	0.00	122	29.61	290	70.39
จังหวัดราชบุรี	838	0	0.00	168	20.05	670	79.95
จังหวัดลพบุรี	1,088	0	0.00	422	38.79	666	61.21
จังหวัดสมุทรปราการ	318	0	0.00	198	62.26	120	37.74
จังหวัดสมุทรสงคราม	270	0	0.00	62	22.96	208	77.04
จังหวัดสมุทรสาคร	243	0	0.00	0	0.00	243	100.00
จังหวัดสระแก้ว	712	0	0.00	452	63.48	260	36.52
จังหวัดสระบุรี	897	0	0.00	383	42.70	514	57.30
จังหวัดสิงห์บุรี	332	0	0.00	10	3.01	322	96.99
จังหวัดสุพรรณบุรี	967	12	1.24	416	43.02	539	55.74
จังหวัดอ่างทอง	432	0	0.00	143	33.10	289	66.90
รวม	14,932	78	0.52	4,710	31.54	10,144	67.93

จำนวนหมู่บ้านตามระดับการพัฒนา ปี 2562 ภาคเหนือ

จังหวัด	หมู่บ้านทั้งหมด	เร่งรัดฯ อันดับ 1		เร่งรัดฯ อันดับ 2		เร่งรัดฯ อันดับ 3	
		จำนวน	ร้อยละ	จำนวน	ร้อยละ	จำนวน	ร้อยละ
จังหวัดกำแพงเพชร	940	0	0.00	381	40.53	559	59.47
จังหวัดเชียงราย	1,604	0	0.00	242	15.09	1,362	84.91
จังหวัดเชียงใหม่	1,844	68	3.69	884	47.94	892	48.37
จังหวัดตาก	551	32	5.81	298	54.08	221	40.11
จังหวัดนครสวรรค์	1,392	0	0.00	611	43.89	781	56.11
จังหวัดน่าน	850	5	0.59	251	29.53	594	69.88
จังหวัดพะเยา	678	0	0.00	318	46.90	360	53.10
จังหวัดพิจิตร	857	0	0.00	227	26.49	630	73.51
จังหวัดพิษณุโลก	991	17	1.72	452	45.61	522	52.67
จังหวัดเพชรบูรณ์	1,424	2	0.14	529	37.15	893	62.71
จังหวัดแพร่	633	0	0.00	57	9.00	576	91.00
จังหวัดแม่ฮ่องสอน	406	26	6.40	271	66.75	109	26.85
จังหวัดลำปาง	848	0	0.00	16	1.89	832	98.11
จังหวัดลำพูน	495	0	0.00	11	2.22	484	97.78
จังหวัดสุโขทัย	784	0	0.00	207	26.40	577	73.60
จังหวัดอุตรดิตถ์	595	0	0.00	50	8.40	545	91.60
จังหวัดอุทัยธานี	590	0	0.00	237	40.17	353	59.83
รวม	15,482	150	0.97	5,042	32.57	10,290	66.46

จำนวนหมู่บ้านตามระดับการพัฒนา ปี 2562 ภาคใต้

จังหวัด	หมู่บ้านทั้งหมด	เร่งรัดฯ อันดับ 1		เร่งรัดฯ อันดับ 2		เร่งรัดฯ อันดับ 3	
		จำนวน	ร้อยละ	จำนวน	ร้อยละ	จำนวน	ร้อยละ
จังหวัดกระบี่	385	2	0.52	113	29.35	270	70.13
จังหวัดชุมพร	715	0	0.00	92	12.87	623	87.13
จังหวัดตรัง	716	0	0.00	67	9.36	649	90.64
จังหวัดนครศรีธรรมราช	1,517	15	0.99	515	33.95	987	65.06
จังหวัดนราธิวาส	579	16	2.76	322	55.61	241	41.62
จังหวัดปัตตานี	615	10	1.63	288	46.83	317	51.54
จังหวัดพังงา	318	0	0.00	0	0.00	318	100.00
จังหวัดพัทลุง	669	0	0.00	106	15.84	563	84.16
จังหวัดภูเก็ต	91	0	0.00	0	0.00	91	100.00
จังหวัดยะลา	355	0	0.00	189	53.24	166	46.76
จังหวัดระนอง	167	8	4.79	62	37.13	97	58.08
จังหวัดสงขลา	923	0	0.00	45	4.88	878	95.12
จังหวัดสตูล	270	0	0.00	104	38.52	166	61.48
จังหวัดสุราษฎร์ธานี	987	5	0.51	244	24.72	738	74.77
รวม	8,307	56	0.67	2,147	25.85	6,104	73.48

จำนวนหมู่บ้านตามระดับการพัฒนา ปี 2562 ภาคตะวันออกเฉียงเหนือ

จังหวัด	หมู่บ้านทั้งหมด	เร่งรัดฯ อันดับ 1		เร่งรัดฯ อันดับ 2		เร่งรัดฯ อันดับ 3	
		จำนวน	ร้อยละ	จำนวน	ร้อยละ	จำนวน	ร้อยละ
จังหวัดกาฬสินธุ์	1,371	7	0.51	443	32.31	921	67.18
จังหวัดขอนแก่น	2,187	0	0.00	702	32.10	1,485	67.90
จังหวัดชัยภูมิ	1,580	46	2.91	595	37.66	939	59.43
จังหวัดนครพนม	1,061	0	0.00	59	5.56	1,002	94.44
จังหวัดนครราชสีมา	3,666	0	0.00	1,063	29.00	2,603	71.00
จังหวัดบึงกาฬ	555	0	0.00	250	45.05	305	54.95
จังหวัดบุรีรัมย์	2,417	47	1.94	881	36.45	1,489	61.61
จังหวัดมหาสารคาม	1,902	0	0.00	567	29.81	1,335	70.19
จังหวัดมุกดาหาร	526	0	0.00	46	8.75	480	91.25
จังหวัดยโสธร	885	12	1.36	267	30.17	606	68.47
จังหวัดร้อยเอ็ด	2,307	0	0.00	798	34.59	1,509	65.41
จังหวัดเลย	881	0	0.00	83	9.42	798	90.58
จังหวัดศรีสะเกษ	2,551	15	0.59	557	21.83	1,979	77.58
จังหวัดสกลนคร	1,488	0	0.00	200	13.44	1,288	86.56
จังหวัดสุรินทร์	2,106	33	1.57	701	33.29	1,372	65.15
จังหวัดหนองคาย	662	2	0.30	280	42.30	380	57.40
จังหวัดหนองบัวลำภู	606	0	0.00	75	12.38	531	87.62
จังหวัดอำนาจเจริญ	588	0	0.00	30	5.10	558	94.90
จังหวัดอุดรธานี	1,725	5	0.29	370	21.45	1,350	78.26
จังหวัดอุบลราชธานี	2,655	0	0.00	891	33.56	1,764	66.44
รวม	31,719	167	0.53	8,858	27.93	22,694	71.55



ส่วนที่
3



ปัญหา ที่ควรได้รับการแก้ไข

3.1 สรุประดับปัญหาที่ควรได้รับการแก้ไข 10 อันดับแรกของประเทศ



3.2 ปัญหาที่ควรได้รับการแก้ไข 10 อันดับแรกของประเทศ

1) จังหวัดที่มีปัญหา “ความปลอดภัยจากภัยพิบัติ” มากที่สุด 10 อันดับแรก

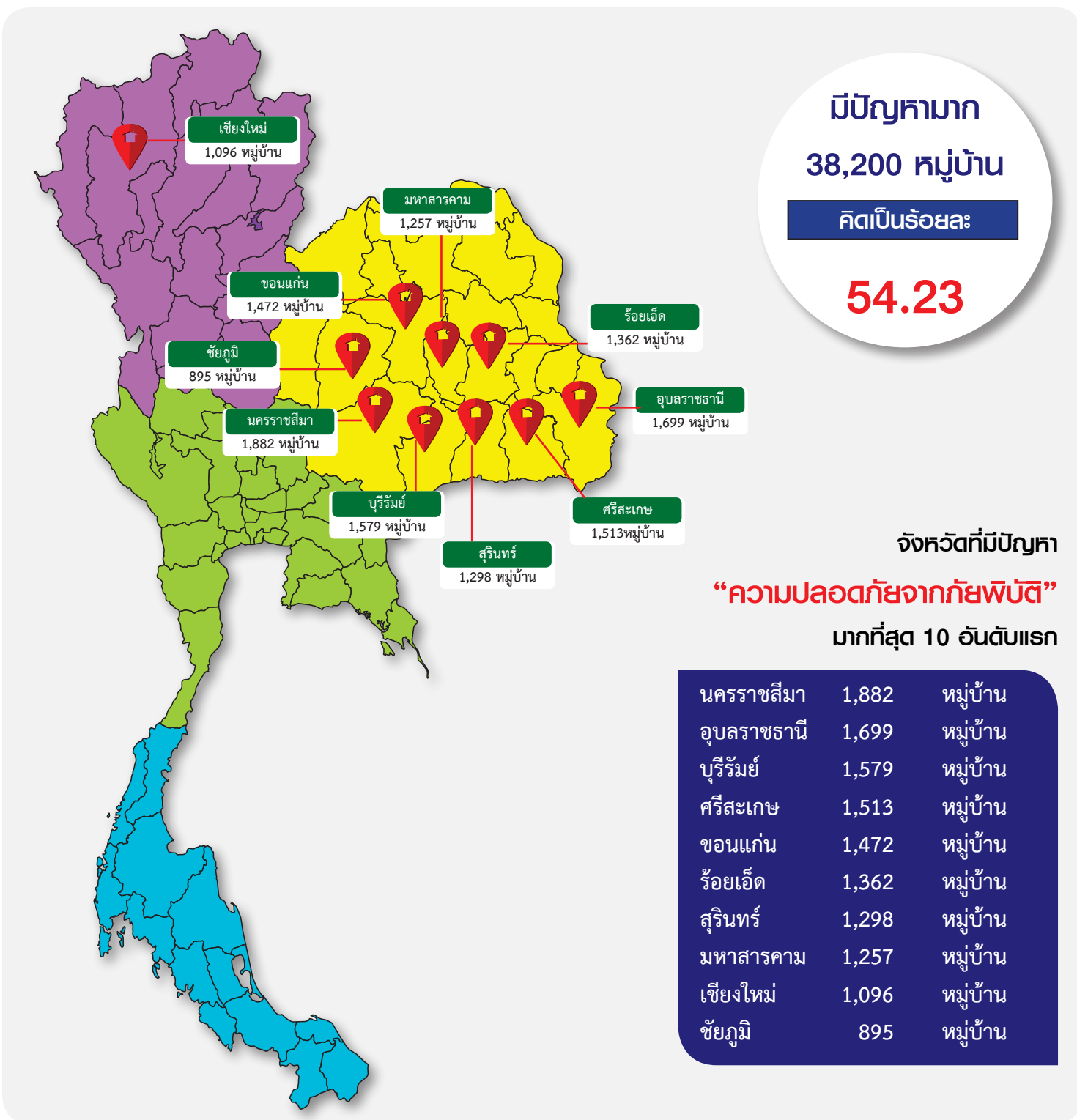

2) จังหวัดที่มีปัญหา “การได้รับการศึกษา” มากที่สุด 10 อันดับแรก

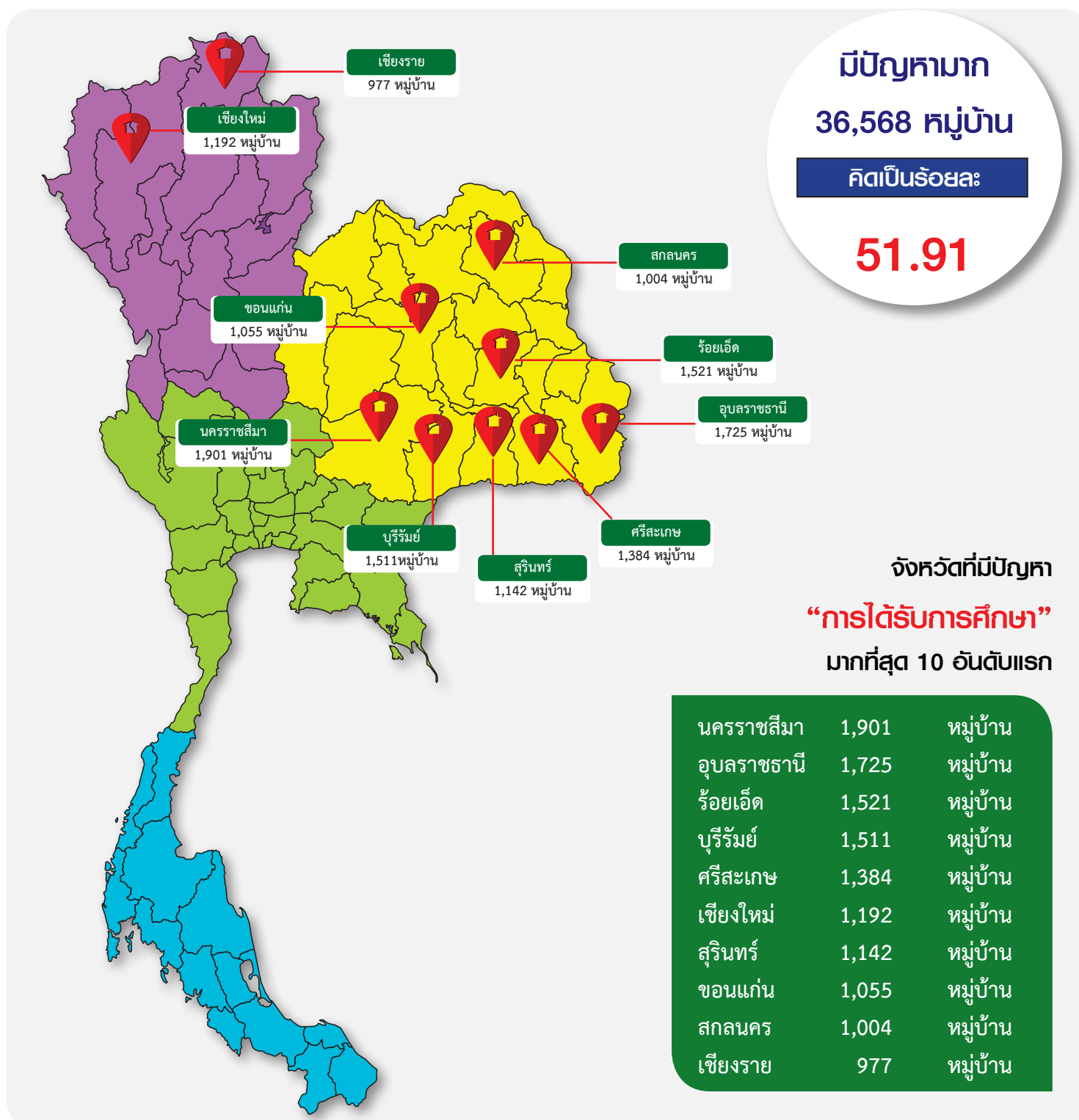

3) จังหวัดที่มีปัญหา “การกักขัง” มากที่สุด 10 อันดับแรก

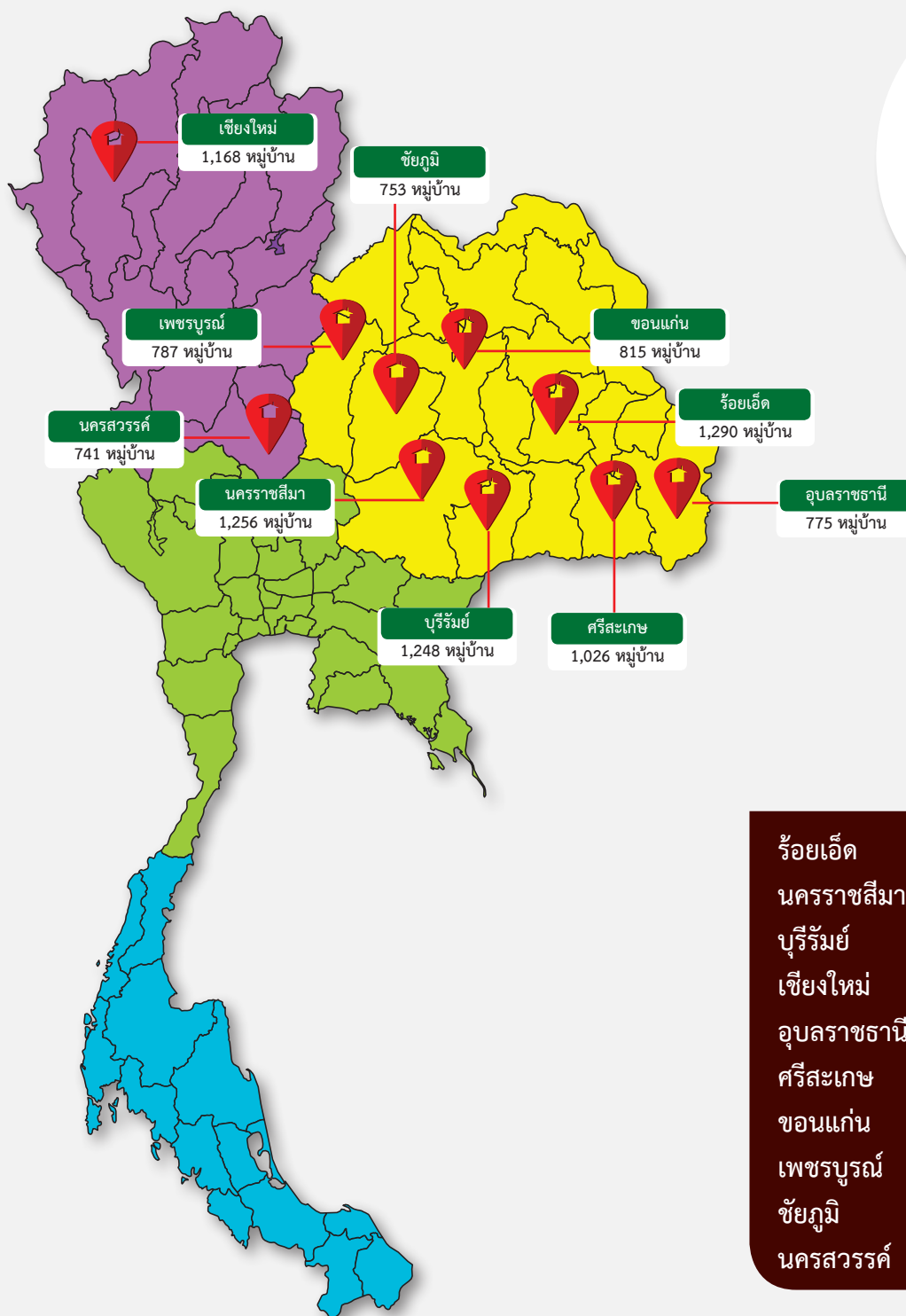

มีปัญหามาก
29,681 หมู่บ้าน
คิดเป็นร้อยละ
42.14

จังหวัดที่มีปัญหา
“การกักขัง”
มากที่สุด 10 อันดับแรก

ร้อยเอ็ด	1,290	หมู่บ้าน
นครราชสีมา	1,256	หมู่บ้าน
บุรีรัมย์	1,248	หมู่บ้าน
เชียงใหม่	1,168	หมู่บ้าน
อุบลราชธานี	775	หมู่บ้าน
ศรีสะเกษ	1,026	หมู่บ้าน
ขอนแก่น	815	หมู่บ้าน
เพชรบูรณ์	787	หมู่บ้าน
ชัยภูมิ	753	หมู่บ้าน
นครสวรรค์	741	หมู่บ้าน

4) จังหวัดที่มีปัญหา “การมีส่วนร่วมของชุมชน” มากที่สุด 10 อันดับแรก

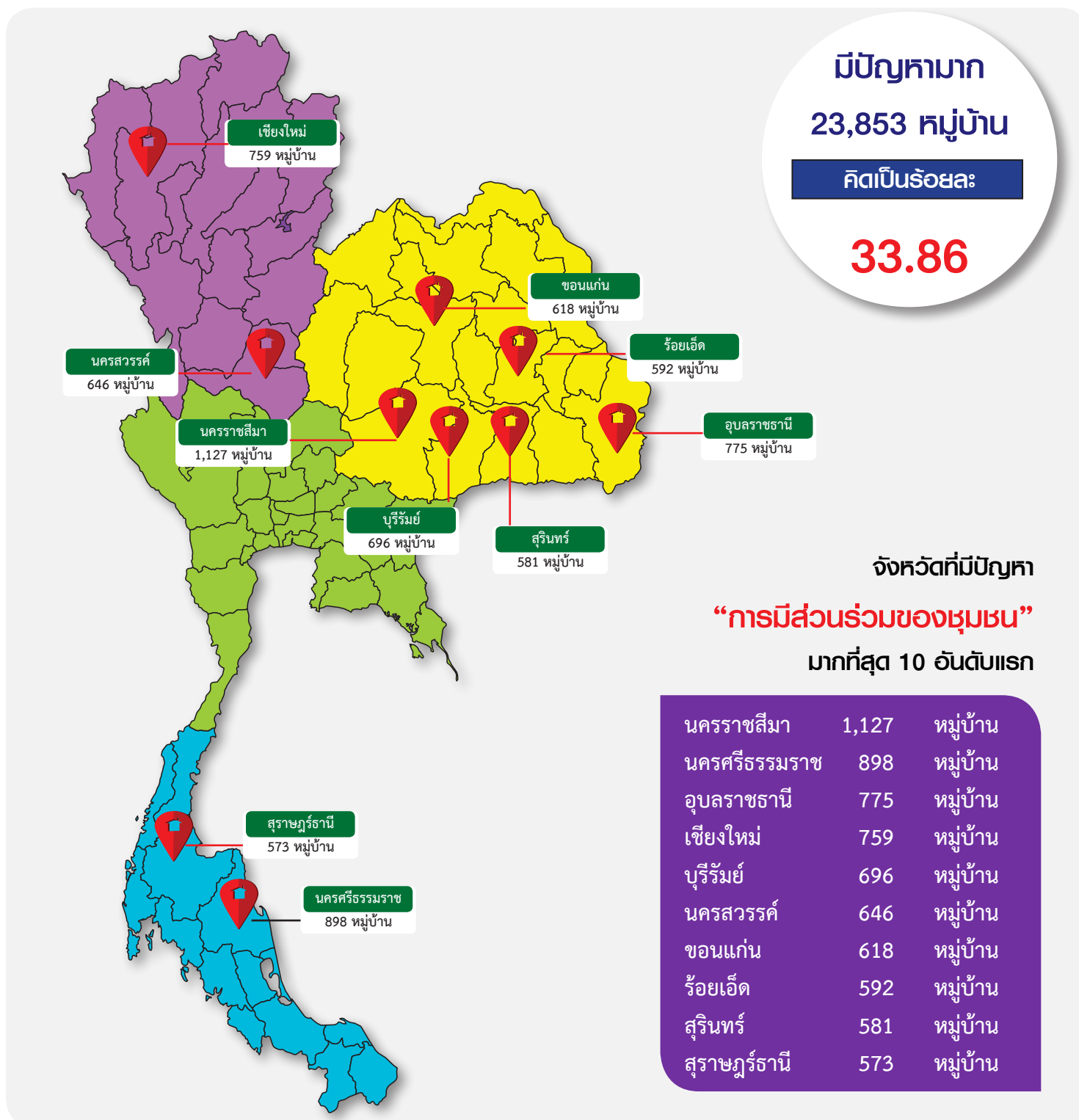

5) จังหวัดที่มีปัญหา “การเรียนรู้โดยชุมชน” มากที่สุด 10 อันดับแรก

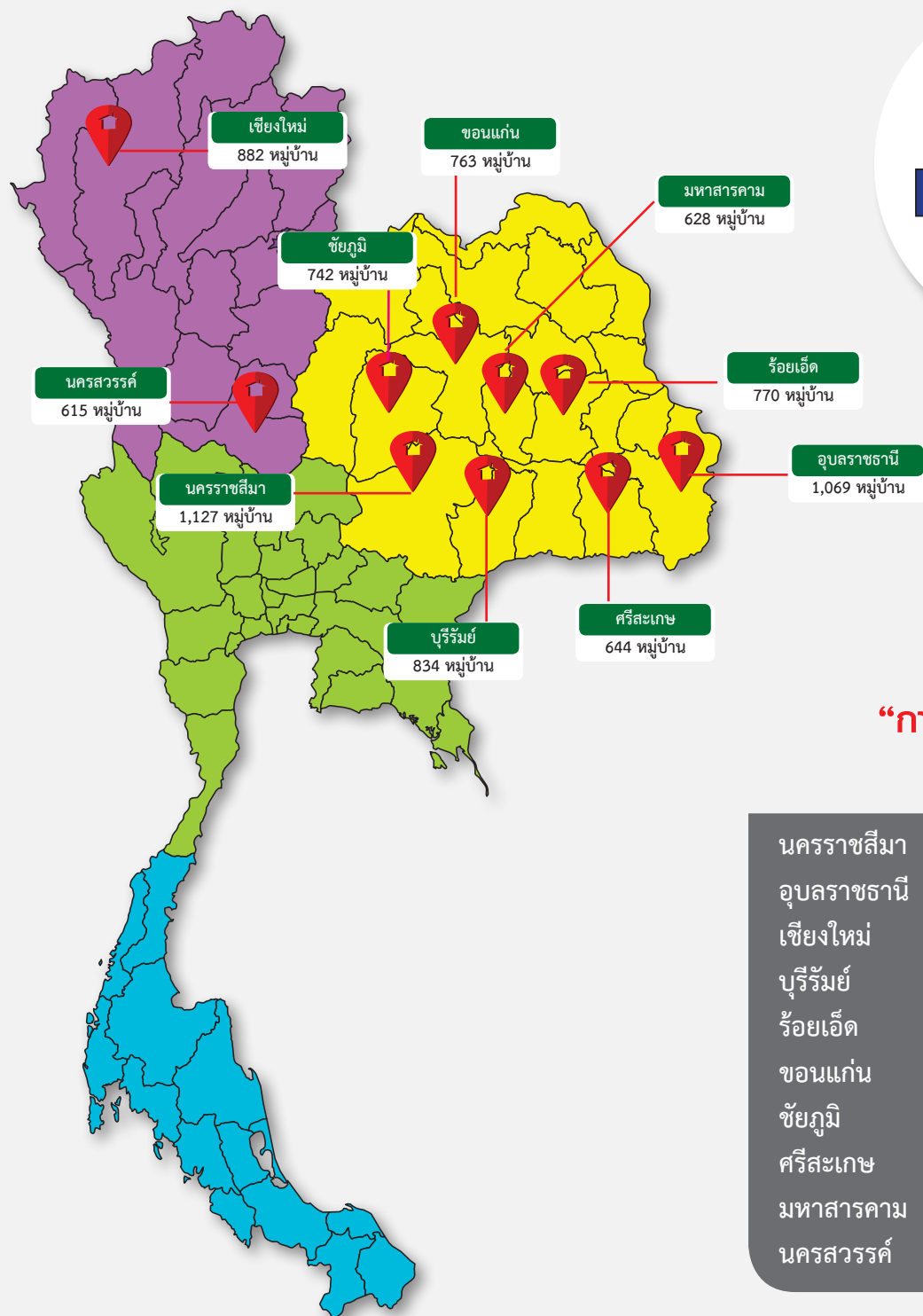

มีปัญหา
22,481 ครัวเรือน
คิดเป็นร้อยละ
31.92

จังหวัดที่มีปัญหา
“การเรียนรู้โดยชุมชน”
มากที่สุด 10 อันดับแรก

นครราชสีมา	1,127	หมู่บ้าน
อุบลราชธานี	1,069	หมู่บ้าน
เชียงใหม่	882	หมู่บ้าน
บุรีรัมย์	834	หมู่บ้าน
ร้อยเอ็ด	770	หมู่บ้าน
ขอนแก่น	763	หมู่บ้าน
ชัยภูมิ	742	หมู่บ้าน
ศรีสะเกษ	644	หมู่บ้าน
มหาสารคาม	628	หมู่บ้าน
นครสวรรค์	615	หมู่บ้าน

6) จังหวัดที่มีปัญหา “การเข้าถึงแหล่งเงินทุน” มากที่สุด 10 อันดับแรก

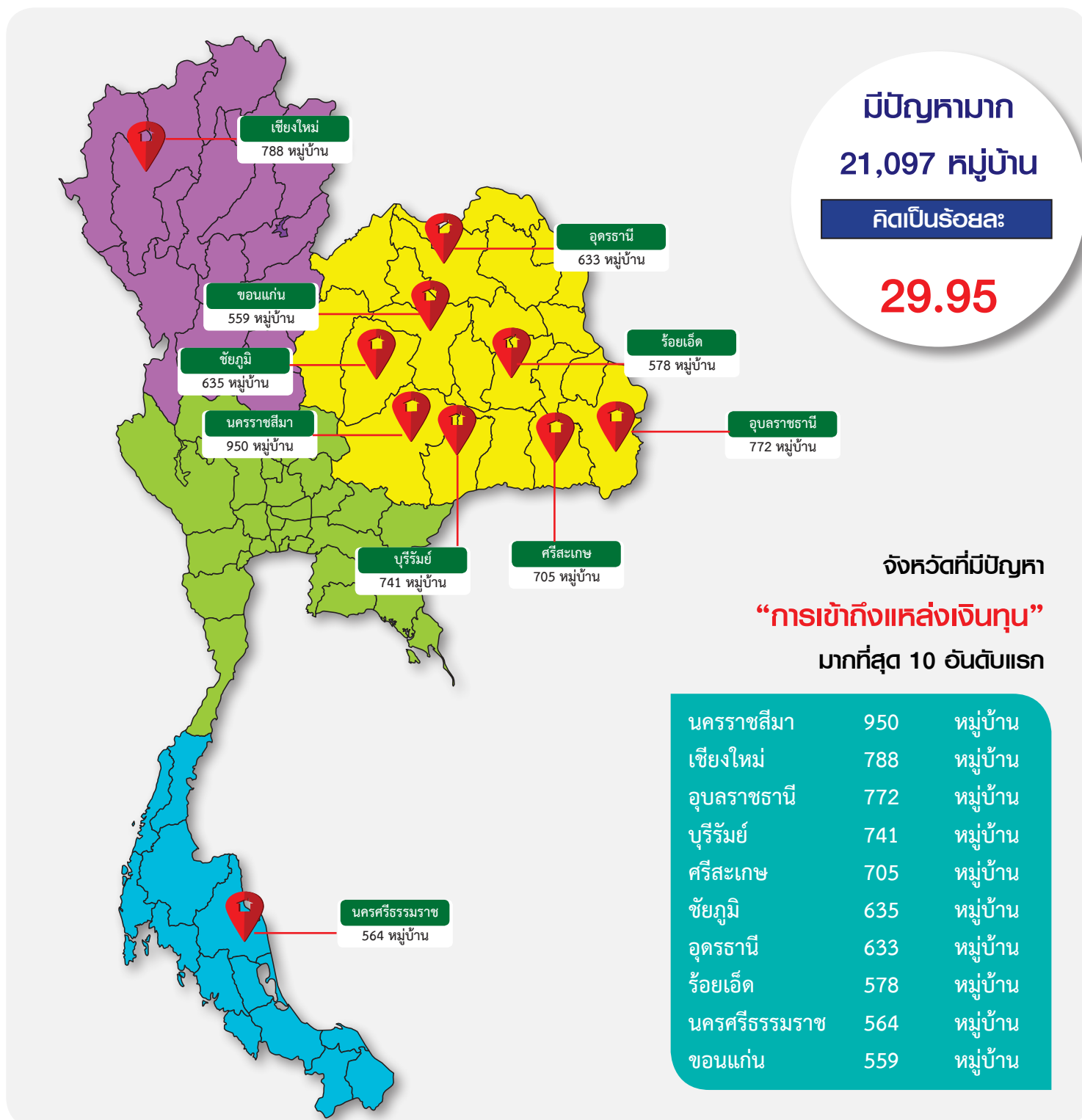

8) จังหวัดที่มีปัญหา “การติดต่อสื่อสาร” มากที่สุด 10 อันดับแรก

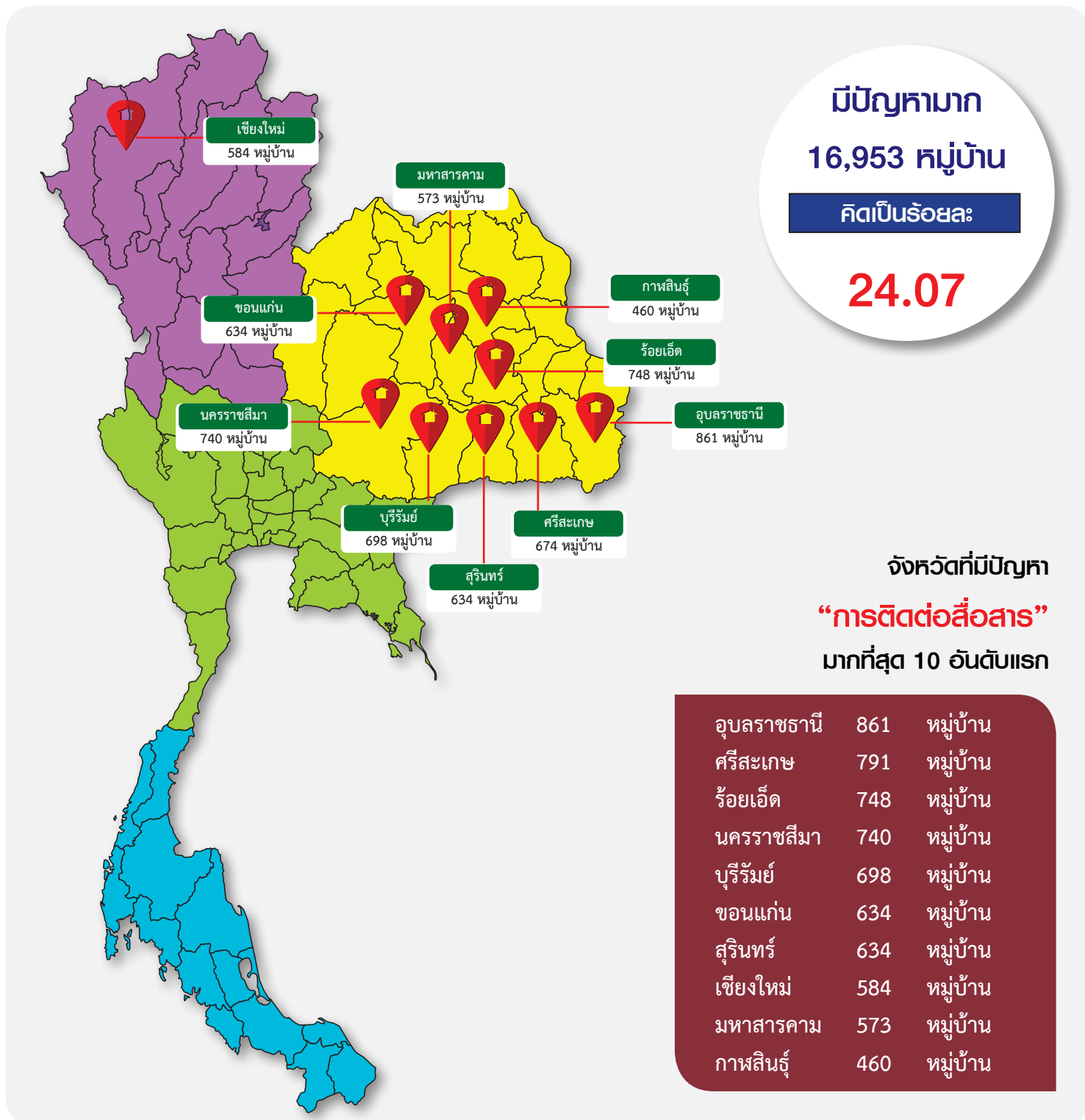

9) จังหวัดที่มีปัญหา “ผลผลิตจากการทำการเกษตรอื่น ๆ” มากที่สุด 10 อันดับแรก

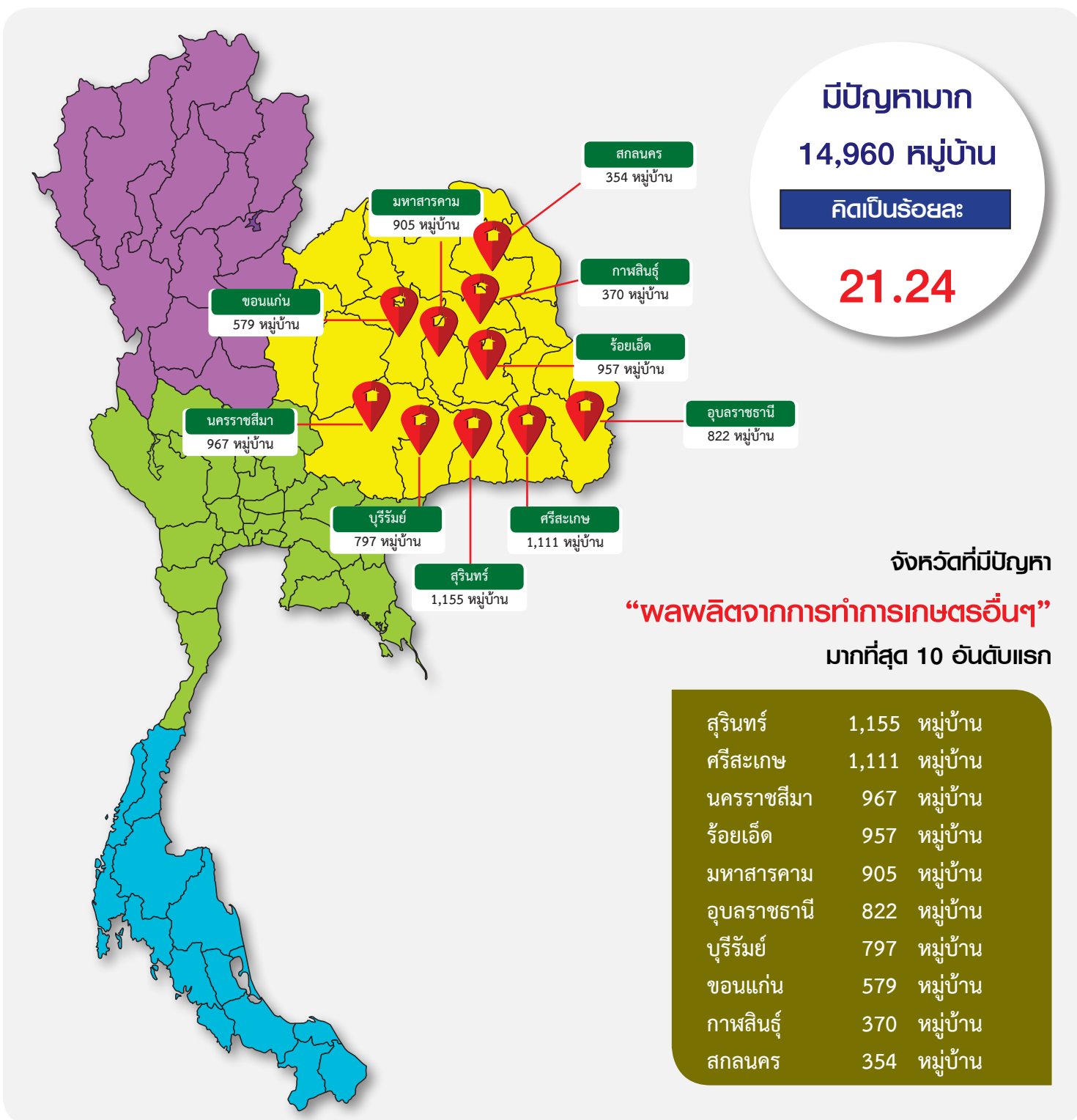

10) จังหวัดที่มีปัญหา “การรวมกลุ่มของชุมชน” มากที่สุด 10 อันดับแรก

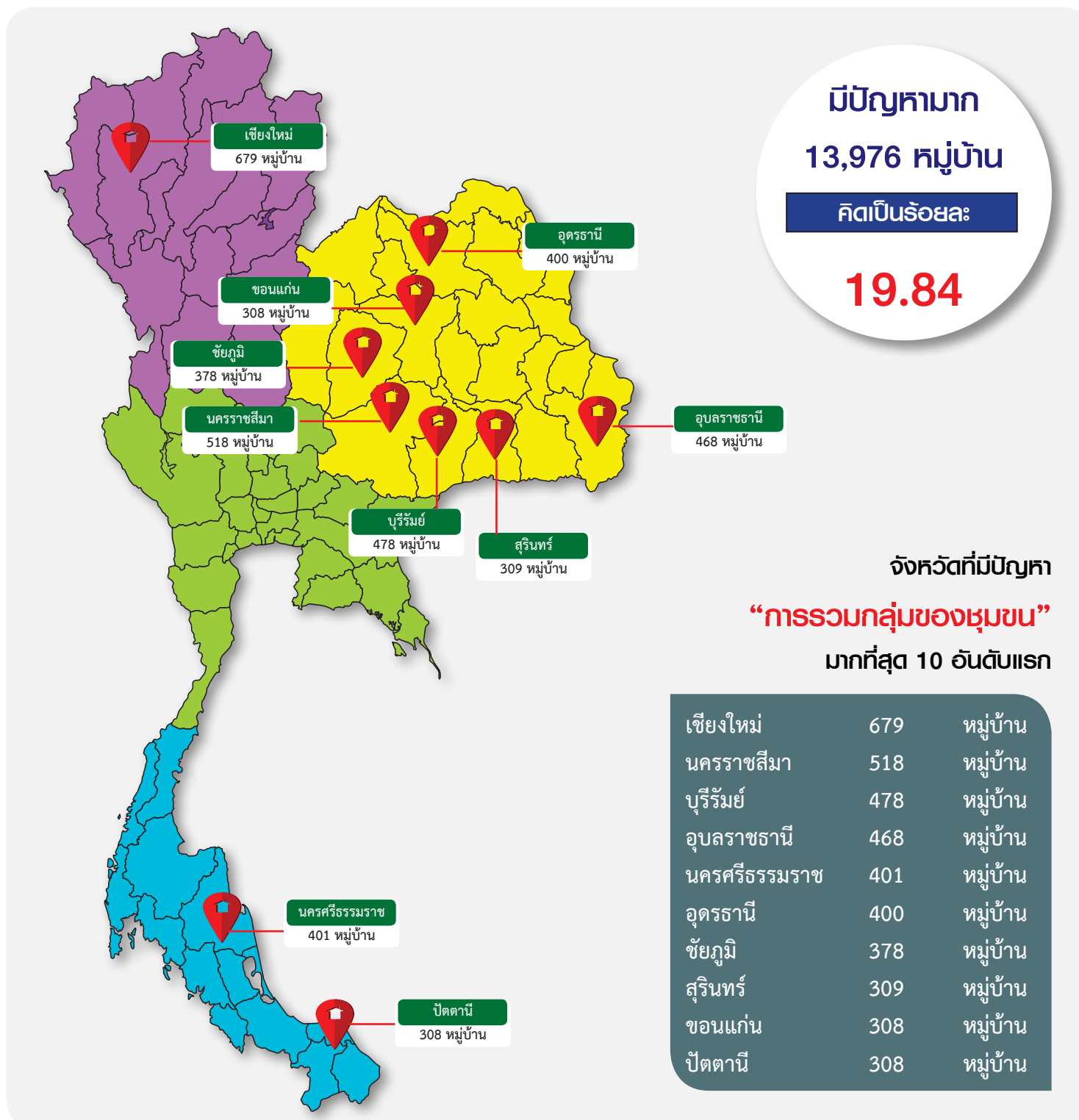



ภาคพจนวก

สภาพปัญหาจำแนกตามตัวชี้วัด ปี 2562

ระดับประเทศ

ระดับภาค

สภาพปัญหาจำแนกตามตัวชี้วัด ปี 2562 ระดับประเทศ

จำนวนราษฎร 28,101,311 คน จำนวนครัวเรือน 10,883,162 ครัวเรือน ใน 70,440 หมู่บ้าน

มีหมู่บ้านเร่งรัดพัฒนาอันดับหนึ่ง = 451 หมู่บ้าน อันดับสอง = 20,757 หมู่บ้าน อันดับสาม = 49,232 หมู่บ้าน

ตัวชี้วัด	ปัญหามาก		ปัญหาปานกลาง		ปัญหาน้อย/ไม่มี	
	จำนวน	ร้อยละ	จำนวน	ร้อยละ	จำนวน	ร้อยละ
โครงสร้างพื้นฐาน						
1. ถนน	1,644	2.33	26,366	37.43	42,428	60.23
2. น้ำดื่ม	1,107	1.57	1,569	2.23	67,764	96.20
3. น้ำใช้	2,217	3.15	1,806	2.56	66,417	94.29
4. น้ำเพื่อการเกษตร	3,853	5.47	26,685	37.88	36,087	51.23
5. ไฟฟ้า	839	1.19	627	0.89	67,921	96.42
6. การมีที่ดินทำกิน	13,934	19.78	15,123	21.47	41,383	58.75
7. การติดต่อสื่อสาร	16,953	24.07	47,978	68.11	5,509	7.82
สภาพพื้นฐานฐานทางเศรษฐกิจ						
8. การมีงานทำ	18,989	26.96	13,686	19.43	37,765	53.61
9. การทำงานในสถานประกอบการ	3,449	4.90	1,418	2.01	3,050	4.33
10. ผลผลิตจากการทำนา	2,913	4.14	5,995	8.51	28,137	39.94
11. ผลผลิตจากการทำไร่	6,263	8.89	3,784	5.37	5,477	7.78
12. ผลผลิตจากการทำการเกษตรอื่นๆ	14,960	21.24	4,601	6.53	17,623	25.02
13. การประกอบอุตสาหกรรม	835	1.19	127	0.18	214	0.30
14. การได้รับประโยชน์จากการมีสถานที่ท่องเที่ยว	2,151	3.05	1,687	2.39	6,178	8.77
ด้านสุขภาพและอนามัย						
15. ความปลอดภัยในการทำงาน	64	0.09	2,053	2.91	68,323	96.99
16. การป้องกันโรคติดต่อ	723	1.03	3,195	4.54	66,522	94.44
17. การกีฬา	29,681	42.14	32,158	45.65	8,601	12.21
ด้านความรู้และการศึกษา						
18. ระดับการศึกษาของประชาชน	6,421	9.12	9,416	13.37	54,603	77.52
19. อัตราการเรียนต่อของประชาชน	4,492	6.38	6,237	8.85	43,721	62.07
20. การได้รับการศึกษา	36,568	51.91	9,445	13.41	24,427	34.68
ด้านการมีส่วนร่วมและความเข้มแข็งของชุมชน						
21. การมีส่วนร่วมของชุมชน	23,853	33.86	12,625	17.92	33,962	48.21
22. การรวมกลุ่มของประชาชน	13,976	19.84	20,823	29.56	35,641	50.60
23. การเข้าถึงแหล่งเงินทุน	21,097	29.95	5,740	8.15	43,603	61.90
24. การเรียนรู้โดยชุมชน	22,481	31.92	5,443	7.73	42,516	60.36
25. การได้รับการคุ้มครองทางสังคม	541	0.77	134	0.19	69,765	99.04
ด้านทรัพยากรธรรมชาติและสิ่งแวดล้อม						
26. คุณภาพดิน	8,155	11.58	5,688	8.07	56,597	80.35
27. การใช้ประโยชน์ที่ดิน	5,820	8.26	45,399	64.45	129	0.18
28. คุณภาพน้ำ	6,625	9.41	10,260	14.57	22,082	31.35
29. การปลูกป่าหรือไม้ยืนต้น	2,318	3.29	6,447	9.15	10,262	14.57
30. การจัดการสภาพสิ่งแวดล้อม	3,917	5.56	1,629	2.31	64,894	92.13
ด้านความเสี่ยงของชุมชนและภัยพิบัติ						
31. ความปลอดภัยจากยาเสพติด	785	1.11	23,761	33.73	45,894	65.15
32. ความปลอดภัยจากภัยพิบัติ	38,200	54.23	27,739	39.38	4,501	6.39
33. ความปลอดภัยจากความเสี่ยงในชุมชน	4,690	6.66	13,906	19.74	51,844	73.60

ลำดับตัวชี้วัดที่มีปัญหา ปี 2562 ระดับประเทศ

เรียงจากจำนวนหมู่บ้านที่มีปัญหาจำนวนมากไปน้อย

จำนวนราษฎร 28,101,311 คน จำนวนครัวเรือน 10,883,162 ครัวเรือน ใน 70,440 หมู่บ้าน

มีหมู่บ้านเร่งรัดพัฒนาอันดับหนึ่ง = 451 หมู่บ้าน อันดับสอง = 20,757 หมู่บ้าน อันดับสาม = 49,232 หมู่บ้าน

ลำดับปัญหา	ดัชนีวัด (ลำดับ)	หมู่บ้านที่มีปัญหา	
		จำนวน	ร้อยละ
1	ความปลอดภัยจากภัยพิบัติ (ตัวชี้วัดที่ 32)	38,200	54.23
2	การได้รับการศึกษา (ตัวชี้วัดที่ 20)	36,568	51.91
3	การกีฬา (ตัวชี้วัดที่ 17)	29,681	42.14
4	การมีส่วนร่วมของชุมชน (ตัวชี้วัดที่ 21)	23,853	33.86
5	การเรียนรู้โดยชุมชน (ตัวชี้วัดที่ 24)	22,481	31.92
6	การเข้าถึงแหล่งเงินทุน (ตัวชี้วัดที่ 23)	21,097	29.95
7	การมีงานทำ (ตัวชี้วัดที่ 8)	18,989	26.96
8	การติดต่อสื่อสาร (ตัวชี้วัดที่ 7)	16,953	24.07
9	ผลผลิตจากการทำการเกษตรอื่น ๆ (ตัวชี้วัดที่ 12)	14,960	21.24
10	การรวมกลุ่มของชุมชน (ตัวชี้วัดที่ 22)	13,976	19.84
11	การมีที่ดินทำกิน (ตัวชี้วัดที่ 6)	13,934	19.78
12	คุณภาพดิน (ตัวชี้วัดที่ 26)	8,155	11.58
13	คุณภาพน้ำ (ตัวชี้วัดที่ 28)	6,625	9.41
14	ระดับการศึกษาของประชาชน (ตัวชี้วัดที่ 18)	6,421	9.12
15	ผลผลิตจากการทำไร่ (ตัวชี้วัดที่ 11)	6,263	8.89
16	การใช้ประโยชน์ที่ดิน (ตัวชี้วัดที่ 27)	5,820	8.26
17	ความปลอดภัยจากความเสี่ยงในชุมชน (ตัวชี้วัดที่ 33)	4,690	6.66
18	อัตราการเรียนต่อของประชาชน (ตัวชี้วัดที่ 19)	4,492	6.38
19	การจัดการสภาพสิ่งแวดล้อม (ตัวชี้วัดที่ 30)	3,917	5.56
20	น้ำเพื่อการเกษตร (ตัวชี้วัดที่ 4)	3,853	5.47
21	การทำงานในสถานประกอบการ (ตัวชี้วัดที่ 9)	3,449	4.90
22	ผลผลิตจากการทำนา (ตัวชี้วัดที่ 10)	2,913	4.14
23	การปลูกป่าหรือไม้ยืนต้น (ตัวชี้วัดที่ 29)	2,318	3.29
24	น้ำใช้ (ตัวชี้วัดที่ 3)	2,217	3.15
25	การได้รับประโยชน์จากการมีสถานที่ท่องเที่ยว (ตัวชี้วัดที่ 14)	2,151	3.05
26	ถนน (ตัวชี้วัดที่ 1)	1,644	2.33
27	น้ำดื่ม (ตัวชี้วัดที่ 2)	1,107	1.57
28	ไฟฟ้า (ตัวชี้วัดที่ 5)	839	1.19
29	การประกอบอุตสาหกรรมในครัวเรือน (ตัวชี้วัดที่ 13)	835	1.19
30	ความปลอดภัยจากยาเสพติด (ตัวชี้วัดที่ 31)	785	1.11
31	การป้องกันโรคติดต่อ (ตัวชี้วัดที่ 16)	723	1.03
32	การได้รับความคุ้มครองทางสังคม (ตัวชี้วัดที่ 25)	541	0.77
33	ความปลอดภัยในการทำงาน (ตัวชี้วัดที่ 15)	64	0.09

หมายเหตุ ตัวชี้วัดใน กขช. 2ค คิดเกณฑ์การให้คะแนนเป็น 3 ระดับ คือ 1=ปัญหามาก 2=ปัญหาปานกลาง 3=ปัญหาน้อย/ไม่มี

สภาพปัญหาจำแนกตามตัวชี้วัด ปี 2562 ภาคกลาง

จำนวนราษฎร 6,366,954 คน จำนวนครัวเรือน 2,653,445 ครัวเรือน ใน 14,932 หมู่บ้าน

มีหมู่บ้านเร่งรัดพัฒนาอันดับหนึ่ง = 78 หมู่บ้าน อันดับสอง = 4,710 หมู่บ้าน อันดับสาม = 10,144 หมู่บ้าน

ตัวชี้วัด	ปัญหามาก		ปัญหาปานกลาง		ปัญหาน้อย/ไม่มี	
	จำนวน	ร้อยละ	จำนวน	ร้อยละ	จำนวน	ร้อยละ
โครงสร้างพื้นฐาน						
1. ถนน	312	2.09	4,558	30.53	10,062	67.39
2. น้ำดื่ม	171	1.15	267	1.79	14,494	97.07
3. น้ำใช้	432	2.89	291	1.95	14,209	95.16
4. น้ำเพื่อการเกษตร	675	4.52	4,006	26.83	9,643	64.58
5. ไฟฟ้า	116	0.78	111	0.74	14,603	97.80
6. การมีที่ดินทำกิน	4,235	28.36	3,725	24.95	6,972	46.69
7. การติดต่อสื่อสาร	2,960	19.82	10,194	68.27	1,778	11.91
สภาพพื้นฐานทางเศรษฐกิจ						
8. การมีงานทำ	3,490	23.37	2,830	18.95	8,612	57.67
9. การทำงานในสถานประกอบการ	932	6.24	473	3.17	1,276	8.55
10. ผลผลิตจากการทำนา	641	4.29	501	3.36	3,435	23.00
11. ผลผลิตจากการทำไร่	1,134	7.59	572	3.83	808	5.41
12. ผลผลิตจากการทำการเกษตรอื่นๆ	1,551	10.39	547	3.66	3,668	24.56
13. การประกอบอุตสาหกรรม	91	0.61	18	0.12	50	0.33
14. การได้รับประโยชน์จากการมีสถานที่ท่องเที่ยว	331	2.22	557	3.73	1,615	10.82
ด้านสุขภาวะและอนามัย						
15. ความปลอดภัยในการทำงาน	15	0.10	539	3.61	14,378	96.29
16. การป้องกันโรคติดต่อ	111	0.74	491	3.29	14,330	95.97
17. การกีฬา	6,812	45.62	5,646	37.81	2,474	16.57
ด้านความรู้และการศึกษา						
18. ระดับการศึกษาของประชาชน	972	6.51	1,727	11.57	12,233	81.92
19. อัตราการเรียนต่อของประชาชน	996	6.67	1,321	8.85	8,589	57.52
20. การได้รับการศึกษา	6,783	45.43	1,696	11.36	6,453	43.22
ด้านการมีส่วนร่วมและความเข้มแข็งของชุมชน						
21. การมีส่วนร่วมของชุมชน	6,900	46.21	2,988	20.01	5,044	33.78
22. การรวมกลุ่มของประชาชน	4,037	27.04	5,557	37.22	5,338	35.75
23. การเข้าถึงแหล่งเงินทุน	5,207	34.87	1,473	9.86	8,252	55.26
24. การเรียนรู้โดยชุมชน	4,941	33.09	1,219	8.16	8,772	58.75
25. การได้รับการคุ้มครองทางสังคม	86	0.58	29	0.19	14,817	99.23
ด้านทรัพยากรธรรมชาติและสิ่งแวดล้อม						
26. คุณภาพดิน	1,525	10.21	687	4.60	12,720	85.19
27. การใช้ประโยชน์ที่ดิน	1,538	10.30	8,633	57.82	52	0.35
28. คุณภาพน้ำ	1,177	7.88	2,138	14.32	5,321	35.63
29. การปลูกป่าหรือไม้ยืนต้น	316	2.12	709	4.75	1,103	7.39
30. การจัดการสภาพสิ่งแวดล้อม	834	5.59	232	1.55	13,866	92.86
ด้านความเสี่ยงของชุมชนและภัยพิบัติ						
31. ความปลอดภัยจากยาเสพติด	163	1.09	5,193	34.78	9,576	64.13
32. ความปลอดภัยจากภัยพิบัติ	8,618	57.71	5,504	36.86	810	5.42
33. ความปลอดภัยจากความเสียหายในชุมชน	911	6.10	3,170	21.23	10,851	72.67

ลำดับตัวชี้วัดที่มีปัญหา ปี 2562 ภาคกลาง

เรียงจากจำนวนหมู่บ้านที่มีปัญหาจำนวนมากไปน้อย

จำนวนราษฎร 6,366,954 คน จำนวนครัวเรือน 2,653,445 ครัวเรือน ใน 14,932 หมู่บ้าน

มีหมู่บ้านเร่งรัดพัฒนาอันดับหนึ่ง = 78 หมู่บ้าน อันดับสอง = 4,710 หมู่บ้าน อันดับสาม = 10,144 หมู่บ้าน

ลำดับปัญหา	ดัชนีวัด (ลำดับ)	หมู่บ้านที่มีปัญหา	
		จำนวน	ร้อยละ
1	ความปลอดภัยจากภัยพิบัติ (ตัวชี้วัดที่ 32)	8,618	57.71
2	การมีส่วนร่วมของชุมชน (ตัวชี้วัดที่ 21)	6,900	46.21
3	การกีฬา (ตัวชี้วัดที่ 17)	6,812	45.62
4	การได้รับการศึกษา (ตัวชี้วัดที่ 20)	6,783	45.43
5	การเข้าถึงแหล่งเงินทุน (ตัวชี้วัดที่ 23)	5,207	34.87
6	การเรียนรู้โดยชุมชน (ตัวชี้วัดที่ 24)	4,941	33.09
7	การมีที่ดินทำกิน (ตัวชี้วัดที่ 6)	4,235	28.36
8	การรวมกลุ่มของชุมชน (ตัวชี้วัดที่ 22)	4,037	27.04
9	การมีงานทำ (ตัวชี้วัดที่ 8)	3,490	23.37
10	การติดต่อสื่อสาร (ตัวชี้วัดที่ 7)	2,960	19.82
11	ผลผลิตจากการทำการเกษตรอื่นๆ (ตัวชี้วัดที่ 12)	1,551	10.39
12	การใช้ประโยชน์ที่ดิน (ตัวชี้วัดที่ 27)	1,538	10.30
13	คุณภาพดิน (ตัวชี้วัดที่ 26)	1,525	10.21
14	คุณภาพน้ำ (ตัวชี้วัดที่ 28)	1,177	7.88
15	ผลผลิตจากการทำไร่ (ตัวชี้วัดที่ 11)	1,134	7.59
16	อัตราการเรียนต่อของประชาชน (ตัวชี้วัดที่ 19)	996	6.67
17	ระดับการศึกษาของประชาชน (ตัวชี้วัดที่ 18)	972	6.51
18	การทำงานในสถานประกอบการ (ตัวชี้วัดที่ 9)	932	6.24
19	ความปลอดภัยจากความเสี่ยงในชุมชน (ตัวชี้วัดที่ 33)	911	6.10
20	การจัดการสภาพสิ่งแวดล้อม (ตัวชี้วัดที่ 30)	834	5.59
21	น้ำเพื่อการเกษตร (ตัวชี้วัดที่ 4)	675	4.52
22	ผลผลิตจากการทำนา (ตัวชี้วัดที่ 10)	641	4.29
23	น้ำใช้ (ตัวชี้วัดที่ 3)	432	2.89
24	การได้รับประโยชน์จากการมีสถานที่ท่องเที่ยว (ตัวชี้วัดที่ 14)	331	2.22
25	การปลูกป่าหรือไม้ยืนต้น (ตัวชี้วัดที่ 29)	316	2.12
26	ถนน (ตัวชี้วัดที่ 1)	312	2.09
27	น้ำดื่ม (ตัวชี้วัดที่ 2)	171	1.15
28	ความปลอดภัยจากยาเสพติด (ตัวชี้วัดที่ 31)	163	1.09
29	ไฟฟ้า (ตัวชี้วัดที่ 5)	116	0.78
30	การป้องกันโรคติดต่อ (ตัวชี้วัดที่ 16)	111	0.74
31	การประกอบอุตสาหกรรมในครัวเรือน (ตัวชี้วัดที่ 13)	91	0.61
32	การได้รับความคุ้มครองทางสังคม (ตัวชี้วัดที่ 25)	86	0.58
33	ความปลอดภัยในการทำงาน (ตัวชี้วัดที่ 15)	15	0.10

หมายเหตุ ตัวชี้วัดใน กชช. 2ค คิดเกณฑ์การให้คะแนนเป็น 3 ระดับ คือ 1=ปัญหามาก 2=ปัญหาปานกลาง 3=ปัญหาน้อย/ไม่มี

สภาพปัญหาจำแนกตามตัวชี้วัด ปี 2562 ภาคเหนือ

จำนวนราษฎร 6,082,147 คน จำนวนครัวเรือน 2,419,240 ครัวเรือน ใน 15,482 หมู่บ้าน

มีหมู่บ้านเร่งรัดพัฒนาอันดับหนึ่ง = 150 หมู่บ้าน อันดับสอง = 5,042 หมู่บ้าน อันดับสาม = 10,290 หมู่บ้าน

ตัวชี้วัด	ปัญหาหนัก		ปัญหาปานกลาง		ปัญหาน้อย/ไม่มี	
	จำนวน	ร้อยละ	จำนวน	ร้อยละ	จำนวน	ร้อยละ
โครงสร้างพื้นฐาน						
1. ถนน	472	3.05	5,835	37.69	9,174	59.26
2. น้ำดื่ม	319	2.06	407	2.63	14,756	95.31
3. น้ำใช้	502	3.24	440	2.84	14,540	93.92
4. น้ำเพื่อการเกษตร	1,269	8.20	6,655	42.99	7,063	45.62
5. ไฟฟ้า	223	1.44	159	1.03	14,736	95.18
6. การมีที่ดินทำกิน	4,649	30.03	3,763	24.31	7,070	45.67
7. การติดต่อสื่อสาร	4,252	27.46	10,059	64.97	1,171	7.56
สภาพพื้นฐานทางเศรษฐกิจ						
8. การมีงานทำ	4,360	28.16	2,989	19.31	8,133	52.53
9. การทำงานในสถานประกอบการ	716	4.62	226	1.46	509	3.29
10. ผลผลิตจากการทำนา	909	5.87	1,175	7.59	5,964	38.52
11. ผลผลิตจากการทำไร่	1,844	11.91	992	6.41	2,300	14.86
12. ผลผลิตจากการทำการเกษตรอื่นๆ	2,963	19.14	1,190	7.69	2,427	15.68
13. การประกอบอุตสาหกรรม	184	1.19	37	0.24	58	0.37
14. การได้รับประโยชน์จากการมีสถานที่ท่องเที่ยว	420	2.71	280	1.81	1,221	7.89
ด้านสุขภาพและอนามัย						
15. ความปลอดภัยในการทำงาน	11	0.07	482	3.11	14,989	96.82
16. การป้องกันโรคติดต่อ	135	0.87	724	4.68	14,623	94.45
17. การกีฬา	7,569	48.89	6,419	41.46	1,494	9.65
ด้านความรู้และการศึกษา						
18. ระดับการศึกษาของประชาชน	1,593	10.29	2,255	14.57	11,634	75.15
19. อัตราการเรียนต่อของประชาชน	1,152	7.44	1,252	8.09	8,890	57.42
20. การได้รับการศึกษา	8,396	54.23	1,911	12.34	5,175	33.43
ด้านการมีส่วนร่วมและความเข้มแข็งของชุมชน						
21. การมีส่วนร่วมของชุมชน	4,647	30.02	2,888	18.65	7,947	51.33
22. การรวมกลุ่มของประชาชน	2,855	18.44	4,590	29.65	8,037	51.91
23. การเข้าถึงแหล่งเงินทุน	4,601	29.72	1,358	8.77	9,523	61.51
24. การเรียนรู้โดยชุมชน	5,415	34.98	1,191	7.69	8,876	57.33
25. การได้รับการคุ้มครองทางสังคม	135	0.87	36	0.23	15,311	98.90
ด้านทรัพยากรธรรมชาติและสิ่งแวดล้อม						
26. คุณภาพดิน	1,852	11.96	1,323	8.55	12,307	79.49
27. การใช้ประโยชน์ที่ดิน	1,511	9.76	9,095	58.75	16	0.10
28. คุณภาพน้ำ	1,479	9.55	2,287	14.77	5,096	32.92
29. การปลูกป่าหรือไม้ยืนต้น	987	6.38	2,131	13.76	1,872	12.09
30. การจัดการสภาพสิ่งแวดล้อม	977	6.31	559	3.61	13,946	90.08
ด้านความเสี่ยงของชุมชนและภัยพิบัติ						
31. ความปลอดภัยจากยาเสพติด	131	0.85	4,610	29.78	10,741	69.38
32. ความปลอดภัยจากภัยพิบัติ	7,208	46.56	7,060	45.60	1,214	7.84
33. ความปลอดภัยจากความเสี่ยงในชุมชน	767	4.95	2,329	15.04	12,386	80.00

ลำดับตัวชี้วัดที่มีปัญหา ปี 2562 ภาคเหนือ

เรียงจากจำนวนหมู่บ้านที่มีปัญหาจำนวนมากไปน้อย

จำนวนราษฎร 6,082,147 คน จำนวนครัวเรือน 2,419,240 ครัวเรือน ใน 15,482 หมู่บ้าน

มีหมู่บ้านเร่งรัดพัฒนาอันดับหนึ่ง = 150 หมู่บ้าน อันดับสอง = 5,042 หมู่บ้าน อันดับสาม = 10,290 หมู่บ้าน

ลำดับปัญหา	ดัชนีวัด (ลำดับ)	หมู่บ้านที่มีปัญหา	
		จำนวน	ร้อยละ
1	การได้รับการศึกษา (ตัวชี้วัดที่ 20)	8,396	54.23
2	การกีฬา (ตัวชี้วัดที่ 17)	7,569	48.89
3	ความปลอดภัยจากภัยพิบัติ (ตัวชี้วัดที่ 32)	7,208	46.56
4	การเรียนรู้โดยชุมชน (ตัวชี้วัดที่ 24)	5,415	34.98
5	การมีที่ดินทำกิน (ตัวชี้วัดที่ 6)	4,649	30.03
6	การมีส่วนร่วมของชุมชน (ตัวชี้วัดที่ 21)	4,647	30.02
7	การเข้าถึงแหล่งเงินทุน (ตัวชี้วัดที่ 23)	4,601	29.72
8	การมีงานทำ (ตัวชี้วัดที่ 8)	4,360	28.16
9	การติดต่อสื่อสาร (ตัวชี้วัดที่ 7)	4,252	27.46
10	ผลผลิตจากการทำการเกษตรอื่นๆ (ตัวชี้วัดที่ 12)	2,963	19.14
11	การรวมกลุ่มของชุมชน (ตัวชี้วัดที่ 22)	2,855	18.44
12	คุณภาพดิน (ตัวชี้วัดที่ 26)	1,852	11.96
13	ผลผลิตจากการทำไร่ (ตัวชี้วัดที่ 11)	1,844	11.91
14	ระดับการศึกษาของประชาชน (ตัวชี้วัดที่ 18)	1,593	10.29
15	การใช้ประโยชน์ที่ดิน (ตัวชี้วัดที่ 27)	1,511	9.76
16	คุณภาพน้ำ (ตัวชี้วัดที่ 28)	1,479	9.55
17	น้ำเพื่อการเกษตร (ตัวชี้วัดที่ 4)	1,269	8.20
18	อัตราการเรียนต่อของประชาชน (ตัวชี้วัดที่ 19)	1,152	7.44
19	การปลูกป่าหรือไม้ยืนต้น (ตัวชี้วัดที่ 29)	987	6.38
20	การจัดการสภาพสิ่งแวดล้อม (ตัวชี้วัดที่ 30)	977	6.31
21	ผลผลิตจากการทำนา (ตัวชี้วัดที่ 10)	909	5.87
22	ความปลอดภัยจากความเสี่ยงในชุมชน (ตัวชี้วัดที่ 33)	767	4.95
23	การทำงานในสถานประกอบการ (ตัวชี้วัดที่ 9)	716	4.62
24	น้ำใช้ (ตัวชี้วัดที่ 3)	502	3.24
25	ถนน (ตัวชี้วัดที่ 1)	472	3.05
26	การได้รับประโยชน์จากการมีสถานที่ท่องเที่ยว (ตัวชี้วัดที่ 14)	420	2.71
27	น้ำดื่ม (ตัวชี้วัดที่ 2)	319	2.06
28	ไฟฟ้า (ตัวชี้วัดที่ 5)	223	1.44
29	การประกอบอุตสาหกรรมในครัวเรือน (ตัวชี้วัดที่ 13)	184	1.19
30	การป้องกันโรคติดต่อ (ตัวชี้วัดที่ 16)	135	0.87
31	การได้รับความคุ้มครองทางสังคม (ตัวชี้วัดที่ 25)	135	0.87
32	ความปลอดภัยจากยาเสพติด (ตัวชี้วัดที่ 31)	131	0.85
33	ความปลอดภัยในการทำงาน (ตัวชี้วัดที่ 15)	11	0.07

หมายเหตุ ตัวชี้วัดใน กชข. 2ค คิดเกณฑ์การให้คะแนนเป็น 3 ระดับ คือ 1=ปัญหามาก 2=ปัญหาปานกลาง 3=ปัญหาน้อย/ไม่มี

สภาพปัญหาจำแนกตามตัวชี้วัด ปี 2562 ภาคใต้

จำนวนราษฎร 4,344,113 คน จำนวนครัวเรือน 1,587,084 ครัวเรือน ใน 8,307 หมู่บ้าน

มีหมู่บ้านเร่งรัดพัฒนาอันดับหนึ่ง = 56 หมู่บ้าน อันดับสอง = 2,147 หมู่บ้าน อันดับสาม = 6,104 หมู่บ้าน

ตัวชี้วัด	ปัญหามาก		ปัญหาปานกลาง		ปัญหาน้อย/ไม่มี	
	จำนวน	ร้อยละ	จำนวน	ร้อยละ	จำนวน	ร้อยละ
โครงสร้างพื้นฐาน						
1. ถนน	195	2.35	2,690	32.38	5,422	65.27
2. น้ำดื่ม	157	1.89	293	3.53	7,857	94.58
3. น้ำใช้	373	4.49	391	4.71	7,543	90.80
4. น้ำเพื่อการเกษตร	363	4.37	2,345	28.23	5,094	61.32
5. ไฟฟ้า	146	1.76	141	1.70	7,915	95.28
6. การมีที่ดินทำกิน	849	10.22	1,348	16.23	6,110	73.55
7. การติดต่อสื่อสาร	1,392	16.76	6,279	75.59	636	7.66
สภาพพื้นฐานทางเศรษฐกิจ						
8. การมีงานทำ	1,938	23.33	1,639	19.73	4,730	56.94
9. การทำงานในสถานประกอบการ	556	6.69	222	2.67	432	5.20
10. ผลผลิตจากการทำนา	118	1.42	348	4.19	575	6.92
11. ผลผลิตจากการทำไร่	177	2.13	24	0.29	82	0.99
12. ผลผลิตจากการทำการเกษตรอื่นๆ	978	11.77	975	11.74	5,604	67.46
13. การประกอบอุตสาหกรรม	36	0.43	8	0.10	11	0.13
14. การได้รับประโยชน์จากการมีสถานที่ท่องเที่ยว	283	3.41	333	4.01	1,141	13.74
ด้านสุขภาพและอนามัย						
15. ความปลอดภัยในการทำงาน	16	0.19	286	3.44	8,005	96.36
16. การป้องกันโรคติดต่อ	63	0.76	509	6.13	7,735	93.11
17. การกีฬา	2,796	33.66	4,307	51.85	1,204	14.49
ด้านความรู้และการศึกษา						
18. ระดับการศึกษาของประชาชน	634	7.63	1,230	14.81	6,443	77.56
19. อัตราการเรียนต่อของประชาชน	411	4.95	712	8.57	5,557	66.90
20. การได้รับการศึกษา	3,779	45.49	1,231	14.82	3,297	39.69
ด้านการมีส่วนร่วมและความเข้มแข็งของชุมชน						
21. การมีส่วนร่วมของชุมชน	4,075	49.06	1,877	22.60	2,355	28.35
22. การรวมกลุ่มของประชาชน	2,272	27.35	3,330	40.09	2,705	32.56
23. การเข้าถึงแหล่งเงินทุน	2,791	33.60	1,023	12.31	4,493	54.09
24. การเรียนรู้โดยชุมชน	2,309	27.80	943	11.35	5,055	60.85
25. การได้รับการคุ้มครองทางสังคม	65	0.78	9	0.11	8,233	99.11
ด้านทรัพยากรธรรมชาติและสิ่งแวดล้อม						
26. คุณภาพดิน	741	8.92	356	4.29	7,210	86.79
27. การใช้ประโยชน์ที่ดิน	760	9.15	5,169	62.22	19	0.23
28. คุณภาพน้ำ	860	10.35	1,248	15.02	2,752	33.13
29. การปลูกป่าหรือไม้ยืนต้น	461	5.55	767	9.23	1,029	12.39
30. การจัดการสภาพสิ่งแวดล้อม	545	6.56	211	2.54	7,551	90.90
ด้านความเสี่ยงของชุมชนและภัยพิบัติ						
31. ความปลอดภัยจากยาเสพติด	219	2.64	4,347	52.33	3,741	45.03
32. ความปลอดภัยจากภัยพิบัติ	4,410	53.09	3,084	37.13	813	9.79
33. ความปลอดภัยจากความเสี่ยงในชุมชน	469	5.65	2,594	31.23	5,244	63.13

ลำดับตัวชี้วัดที่มีปัญหา ปี 2562 ภาคใต้

เรียงจากจำนวนหมู่บ้านที่มีปัญหาจำนวนมากไปน้อย

จำนวนราษฎร 4,344,113 คน จำนวนครัวเรือน 1,587,084 ครัวเรือน ใน 8,307 หมู่บ้าน

มีหมู่บ้านเร่งรัดพัฒนาอันดับหนึ่ง = 56 หมู่บ้าน อันดับสอง = 2,147 หมู่บ้าน อันดับสาม = 6,104 หมู่บ้าน

ลำดับปัญหา	ดัชนีวัด (ลำดับ)	หมู่บ้านที่มีปัญหา	
		จำนวน	ร้อยละ
1	ความปลอดภัยจากภัยพิบัติ (ตัวชี้วัดที่ 32)	4,410	53.09
2	การมีส่วนร่วมของชุมชน (ตัวชี้วัดที่ 21)	4,075	49.06
3	การได้รับการศึกษา (ตัวชี้วัดที่ 20)	3,779	45.49
4	การกีฬา (ตัวชี้วัดที่ 17)	2,796	33.66
5	การเข้าถึงแหล่งเงินทุน (ตัวชี้วัดที่ 23)	2,791	33.60
6	การเรียนรู้โดยชุมชน (ตัวชี้วัดที่ 24)	2,309	27.80
7	การรวมกลุ่มของชุมชน (ตัวชี้วัดที่ 22)	2,272	27.35
8	การมีงานทำ (ตัวชี้วัดที่ 8)	1,938	23.33
9	การติดต่อสื่อสาร (ตัวชี้วัดที่ 7)	1,392	16.76
10	ผลผลิตจากการทำการเกษตรอื่นๆ (ตัวชี้วัดที่ 12)	978	11.77
11	คุณภาพน้ำ (ตัวชี้วัดที่ 28)	860	10.35
12	การมีที่ดินทำกิน (ตัวชี้วัดที่ 6)	849	10.22
13	การใช้ประโยชน์ที่ดิน (ตัวชี้วัดที่ 27)	760	9.15
14	คุณภาพดิน (ตัวชี้วัดที่ 26)	741	8.92
15	ระดับการศึกษาของประชาชน (ตัวชี้วัดที่ 18)	634	7.63
16	การทำงานในสถานประกอบการ (ตัวชี้วัดที่ 9)	556	6.69
17	การจัดการสภาพสิ่งแวดล้อม (ตัวชี้วัดที่ 30)	545	6.56
18	ความปลอดภัยจากความเสี่ยงในชุมชน (ตัวชี้วัดที่ 33)	469	5.65
19	การปลูกป่าหรือไม้ยืนต้น (ตัวชี้วัดที่ 29)	461	5.55
20	อัตราการเรียนต่อของประชาชน (ตัวชี้วัดที่ 19)	411	4.95
21	น้ำใช้ (ตัวชี้วัดที่ 3)	373	4.49
22	น้ำเพื่อการเกษตร (ตัวชี้วัดที่ 4)	363	4.37
23	การได้รับประโยชน์จากการมีสถานที่ท่องเที่ยว (ตัวชี้วัดที่ 14)	283	3.41
24	ความปลอดภัยจากยาเสพติด (ตัวชี้วัดที่ 31)	219	2.64
25	ถนน (ตัวชี้วัดที่ 1)	195	2.35
26	ผลผลิตจากการทำไร่ (ตัวชี้วัดที่ 11)	177	2.13
27	น้ำดื่ม (ตัวชี้วัดที่ 2)	157	1.89
28	ไฟฟ้า (ตัวชี้วัดที่ 5)	146	1.76
29	ผลผลิตจากการทำนา (ตัวชี้วัดที่ 10)	118	1.42
30	การได้รับความคุ้มครองทางสังคม (ตัวชี้วัดที่ 25)	65	0.78
31	การป้องกันโรคติดต่อ (ตัวชี้วัดที่ 16)	63	0.76
32	การประกอบอุตสาหกรรมในครัวเรือน (ตัวชี้วัดที่ 13)	36	0.43
33	ความปลอดภัยในการทำงาน (ตัวชี้วัดที่ 15)	16	0.19

หมายเหตุ ตัวชี้วัดใน กชข. 2ค คิดเกณฑ์การให้คะแนนเป็น 3 ระดับ คือ 1=ปัญหามาก 2=ปัญหาปานกลาง 3=ปัญหาน้อย/ไม่มี

สภาพปัญหาจำแนกตามตัวชี้วัด ปี 2562 ภาคตะวันออกเฉียงเหนือ

จำนวนราษฎร 11,308,097 คน จำนวนครัวเรือน 4,223,393 ครัวเรือน ใน 31,719 หมู่บ้าน

มีหมู่บ้านเร่งรัดพัฒนาอันดับหนึ่ง = 167 หมู่บ้าน อันดับสอง = 8,858 หมู่บ้าน อันดับสาม = 22,694 หมู่บ้าน

ตัวชี้วัด	ปัญหาหนัก		ปัญหาปานกลาง		ปัญหาน้อย/ไม่มี	
	จำนวน	ร้อยละ	จำนวน	ร้อยละ	จำนวน	ร้อยละ
โครงสร้างพื้นฐาน						
1. ถนน	665	2.10	13,283	41.88	17,770	56.02
2. น้ำดื่ม	460	1.45	602	1.90	30,657	96.65
3. น้ำใช้	910	2.87	684	2.16	30,125	94.97
4. น้ำเพื่อการเกษตร	1,546	4.87	13,679	43.13	14,287	45.04
5. ไฟฟ้า	354	1.12	216	0.68	30,667	96.68
6. การมีที่ดินทำกิน	4,201	13.24	6,287	19.82	21,231	66.93
7. การติดต่อสื่อสาร	8,349	26.32	21,446	67.61	1,924	6.07
สภาพพื้นฐานทางเศรษฐกิจ						
8. การมีงานทำ	9,201	29.01	6,228	19.63	16,290	51.36
9. การทำงานในสถานประกอบการ	1,245	3.93	497	1.57	833	2.63
10. ผลผลิตจากการทำนา	1,245	3.93	3,971	12.52	18,163	57.26
11. ผลผลิตจากการทำไร่	3,108	9.80	2,196	6.92	2,287	7.21
12. ผลผลิตจากการทำการเกษตรอื่นๆ	9,468	29.85	1,889	5.96	5,924	18.68
13. การประกอบอุตสาหกรรม	524	1.65	64	0.20	95	0.30
14. การได้รับประโยชน์จากการมีสถานที่ท่องเที่ยว	1,117	3.52	517	1.63	2,201	6.94
ด้านสุขภาพและอนามัย						
15. ความปลอดภัยในการทำงาน	22	0.07	746	2.35	30,951	97.58
16. การป้องกันโรคติดต่อ	414	1.31	1,471	4.64	29,834	94.06
17. การกีฬา	12,504	39.42	15,786	49.77	3,429	10.81
ด้านความรู้และการศึกษา						
18. ระดับการศึกษาของประชาชน	3,222	10.16	4,204	13.25	24,293	76.59
19. อัตราการเรียนรู้ของประชาชน	1,933	6.09	2,952	9.31	20,685	65.21
20. การได้รับการศึกษา	17,610	55.52	4,607	14.52	9,502	29.96
ด้านการมีส่วนร่วมและความเข้มแข็งของชุมชน						
21. การมีส่วนร่วมของชุมชน	8,231	25.95	4,872	15.36	18,616	58.69
22. การรวมกลุ่มของประชาชน	4,812	15.17	7,346	23.16	19,561	61.67
23. การเข้าถึงแหล่งเงินทุน	8,498	26.79	1,886	5.95	21,335	67.26
24. การเรียนรู้โดยชุมชน	9,816	30.95	2,090	6.59	19,813	62.46
25. การได้รับการคุ้มครองทางสังคม	255	0.80	60	0.19	31,404	99.01
ด้านทรัพยากรธรรมชาติและสิ่งแวดล้อม						
26. คุณภาพดิน	4,037	12.73	3,322	10.47	24,360	76.80
27. การใช้ประโยชน์ที่ดิน	2,011	6.34	22,502	70.94	42	0.13
28. คุณภาพน้ำ	3,109	9.80	4,587	14.46	8,913	28.10
29. การปลูกป่าหรือไม้ยืนต้น	554	1.75	2,840	8.95	6,258	19.73
30. การจัดการสภาพสิ่งแวดล้อม	1,561	4.92	627	1.98	29,531	93.10
ด้านความเสี่ยงของชุมชนและภัยพิบัติ						
31. ความปลอดภัยจากยาเสพติด	272	0.86	9,611	30.30	21,836	68.84
32. ความปลอดภัยจากภัยพิบัติ	17,964	56.63	12,091	38.12	1,664	5.25
33. ความปลอดภัยจากความเสี่ยงในชุมชน	2,543	8.02	5,813	18.33	23,363	73.66

ลำดับตัวชี้วัดที่มีปัญหา ปี 2562 ภาคตะวันออกเฉียงเหนือ

เรียงจากจำนวนหมู่บ้านที่มีปัญหาจำนวนมากไปน้อย

จำนวนราษฎร 11,308,097 คน จำนวนครัวเรือน 4,223,393 ครัวเรือน ใน 31,719 หมู่บ้าน

มีหมู่บ้านเร่งรัดพัฒนาอันดับหนึ่ง = 167 หมู่บ้าน อันดับสอง = 8,858 หมู่บ้าน อันดับสาม = 22,694 หมู่บ้าน

ลำดับปัญหา	ดัชนีวัด (ลำดับ)	หมู่บ้านที่มีปัญหา	
		จำนวน	ร้อยละ
1	ความปลอดภัยจากภัยพิบัติ (ตัวชี้วัดที่ 32)	17,964	56.63
2	การได้รับการศึกษา (ตัวชี้วัดที่ 20)	17,610	55.52
3	การกีฬา (ตัวชี้วัดที่ 17)	12,504	39.42
4	การเรียนรู้โดยชุมชน (ตัวชี้วัดที่ 24)	9,816	30.95
5	ผลผลิตจากการทำการเกษตรอื่นๆ (ตัวชี้วัดที่ 12)	9,468	29.85
6	การมีงานทำ (ตัวชี้วัดที่ 8)	9,201	29.01
7	การเข้าถึงแหล่งเงินทุน (ตัวชี้วัดที่ 23)	8,498	26.79
8	การติดต่อสื่อสาร (ตัวชี้วัดที่ 7)	8,349	26.32
9	การมีส่วนร่วมของชุมชน (ตัวชี้วัดที่ 21)	8,231	25.95
10	การรวมกลุ่มของชุมชน (ตัวชี้วัดที่ 22)	4,812	15.17
11	การมีที่ดินทำกิน (ตัวชี้วัดที่ 6)	4,201	13.24
12	คุณภาพดิน (ตัวชี้วัดที่ 26)	4,037	12.73
13	ระดับการศึกษาของประชาชน (ตัวชี้วัดที่ 18)	3,222	10.16
14	คุณภาพน้ำ (ตัวชี้วัดที่ 28)	3,109	9.80
15	ผลผลิตจากการทำไร่ (ตัวชี้วัดที่ 11)	3,108	9.80
16	ความปลอดภัยจากความเสียหายในชุมชน (ตัวชี้วัดที่ 33)	2,543	8.02
17	การใช้ประโยชน์ที่ดิน (ตัวชี้วัดที่ 27)	2,011	6.34
18	อัตราการเรียนต่อของประชาชน (ตัวชี้วัดที่ 19)	1,933	6.09
19	การจัดการสภาพสิ่งแวดล้อม (ตัวชี้วัดที่ 30)	1,561	4.92
20	น้ำเพื่อการเกษตร (ตัวชี้วัดที่ 4)	1,546	4.87
21	ผลผลิตจากการทำนา (ตัวชี้วัดที่ 10)	1,245	3.93
22	การทำงานในสถานประกอบการ (ตัวชี้วัดที่ 9)	1,245	3.93
23	การได้รับประโยชน์จากการมีสถานที่ท่องเที่ยว (ตัวชี้วัดที่ 14)	1,117	3.52
24	น้ำใช้ (ตัวชี้วัดที่ 3)	910	2.87
25	ถนน (ตัวชี้วัดที่ 1)	665	2.10
26	การปลูกป่าหรือไม้ยืนต้น (ตัวชี้วัดที่ 29)	554	1.75
27	การประกอบอุตสาหกรรมในครัวเรือน (ตัวชี้วัดที่ 13)	524	1.65
28	น้ำดื่ม (ตัวชี้วัดที่ 2)	460	1.45
29	การป้องกันโรคติดต่อ (ตัวชี้วัดที่ 16)	414	1.31
30	ไฟฟ้า (ตัวชี้วัดที่ 5)	354	1.12
31	ความปลอดภัยจากยาเสพติด (ตัวชี้วัดที่ 31)	272	0.86
32	การได้รับความคุ้มครองทางสังคม (ตัวชี้วัดที่ 25)	255	0.80
33	ความปลอดภัยในการทำงาน (ตัวชี้วัดที่ 15)	22	0.07

หมายเหตุ ตัวชี้วัดใน กชข. 2ค คิดเกณฑ์การให้คะแนนเป็น 3 ระดับ คือ 1=ปัญหามาก 2=ปัญหาปานกลาง 3=ปัญหาน้อย/ไม่มี

คณะผู้จัดทำ

ที่ปรึกษา

นายนิสิต	จันทร์สมวงศ์	อธิบดีกรมการพัฒนาชุมชน
นายทวีป	บุตรโพธิ์	รองอธิบดีกรมการพัฒนาชุมชน
นายสมหวัง	พ่วงบางโพ	รองอธิบดีกรมการพัฒนาชุมชน
นายโชคชัย	แก้วป่อง	รองอธิบดีกรมการพัฒนาชุมชน
นายชัยยา	ข้าสะอาด	ผู้อำนวยการศูนย์สารสนเทศเพื่อการพัฒนาชุมชน

วิเคราะห์และเขียนรายงาน

นางสาวทิพพรรณ	ไชยูปลั้มภ	ผู้อำนวยการกลุ่มงานข้อมูลพื้นฐานการพัฒนาชนบท
นางสาวดวงใจ	พัทมุข	นักวิชาการพัฒนาชุมชนชำนาญการ
นายอรรถพงศ์	สงวนเดือน	นักวิชาการพัฒนาชุมชนชำนาญการ
นายจักรพงศ์	การีชุม	นักวิชาการพัฒนาชุมชนชำนาญการ
นางสาววราพร	หวังกลับ	นักวิชาการพัฒนาชุมชนชำนาญการ
นางสมจิตร	ศิรินาม	นักวิชาการพัฒนาชุมชนชำนาญการ
นางสาวอานุช	ฉายาภักดี	นักวิชาการพัฒนาชุมชนปฏิบัติการ
นางสาวนัฐธีรา	จันทพล	นักวิชาการคอมพิวเตอร์ปฏิบัติการ

เรียบเรียง

นายจักรพงศ์	การีชุม	นักวิชาการพัฒนาชุมชนชำนาญการ
-------------	---------	------------------------------

ประมวลผลข้อมูล

นายจักรพงศ์	การีชุม	นักวิชาการพัฒนาชุมชนชำนาญการ
นางสาวนัฐธีรา	จันทพล	นักวิชาการคอมพิวเตอร์ปฏิบัติการ

พิมพ์และพิสูจน์อักษร

นายจักรพงศ์	การีชุม	นักวิชาการพัฒนาชุมชนชำนาญการ
นางสาวอานุช	ฉายาภักดี	นักวิชาการพัฒนาชุมชนปฏิบัติการ



กรมการพัฒนาชุมชน กระทรวงมหาดไทย

ศูนย์ราชการเฉลิมพระเกียรติ 80 พรรษา 5 ธันวาคม 2550

อาคารรัฐประศาสนภักดี ชั้น 5 ถนนแจ้งวัฒนะ

เขตหลักสี่ กรุงเทพมหานคร 10210

โทรศัพท์ 0 2141 6047

www.cdd.go.th / www.rdic.cdd.go.th